大美晚報

最適合身體春寒溫度的內衣
惟有國泰織造廠出品的
PYRAMID
質料 工作 人等 一高
塔牌
CATHAY KNITTING WORKS SHANGHAI, CHINA
塔牌棉毛衫
經濟▲舒適▲耐穿
電話八〇二四六

滙豐銀號
三週紀念贈送英國皇家華貴皮夾
五十元領用支票
無須介紹 往來工商 個人行號
責任無限 保障穩固
本行業務：地產 經租 買賣 證券 人事 保險 代辦 建築 設計 土產
本行業務：往來 存放 信用 匯劃 禮券 往來 抵押 透支 貼現 匯兌
收買鈔票 義務貼現
延長時間 便利牧解 元五值價夾皮國英送贈 戶開可均票支條劃 利息優厚 存底減少
電話 業務室 九六二六八 經理室 九六〇四一
行址 北京路八七二號泥城橋綠色大廈

大同酒家
正式粵菜 高尚經濟 鮮美品食 粥麵無比 柱侯獨味 雌雞鹵尊 奉送香茗 欵客特殊
明爐燒叉 二角起碼 各式鹵味
●電話叫菜隨叫隨送●
地址 霞飛路七百二十五號
電話 七七七七三 七六八一七

中華民國二十七年四月十八日 星期一 第一九二五號 TA MEI WAN PAO
本埠二張 計頁四 大共八張 每份售國幣二分四厘
中華郵政特准掛號立券之報紙 按照總包寄遞 特別優待 送費

魯南方面不久將發生 遠東空前大戰

華軍爲應付未來主力戰 百萬大軍守徐州

晉豫日軍紛調津浦線北段 蚌埠一帶亦將增至五十萬

（美聯社漢口十七日電）美聯社記者自中國高級軍事當局方面獲得消息：徐州方面不久將發生遠東軍事史上空前未有之大戰爭，華方現已派遣生力軍一百萬，前往該處增防。據華方軍事長官言：據各方面之報告而觀，日方現圖在魯南方面集結五十萬之大軍，故山西豫北方面日軍已佔領之地方，現多放棄至數百英哩之多。在津浦南段方面日軍亦將集結至五十萬人，以收夾擊之效。華方軍事領袖多認日方決計縮短其在山西豫北之陣線，圖在徐州方面作一大規模之主力戰，予華方以致命的打擊，以期此後不再作零零散散之增援。華方對於日方此項軍事計劃，已有準備，因華方新近訓練就緒之新軍，武裝配備，皆極精良。最近增援津浦線之一部新軍，屢摧强敵，著有成效，可爲明證。華方聲稱：遣往津浦線之生力軍中，有擴悍食蟻之廣西軍，及青海調來勇不畏死之回回軍。據魯南華軍領袖表示：津浦線此戰之結果，關係戰局前途極鉅，設日軍於徐州方面擊破華軍，則可長驅而進，華方甚難阻其進窺漢口；假使華軍能力阻其攻勢而擊潰之，則華軍亦能乘勝北逐，恢復津浦全線之區域。據華方消息：晉西晉南豫北之日軍，現在大部撤退中。道清路上之日軍，自華軍展開側擊戰爭後，已大部後撤，於日軍後撤時，復受華軍到處之襲擊，損失極大。平漢道清兩線交點處之新鄉日軍，已於昨晚準備開往山東，道清線終點之清華日軍，已於上星期四撤退。襲擊調往山東方面日軍之華軍，奪獲坦克車三輛，鐵甲車三十輛，滿載軍火之軍用汽車多輛。華軍損失，計有軍官十名，士兵二百名。又汾河流域以西與黃河以東間之日軍，於上星期中放棄防地開往山東者，已達十個防區，即被抽去者達三分之二。

（本報特訊）華方潼關十六日消息：晉北甯武小莞隊長千田，已被華軍擊斃，朔縣日航空司令部及汽車隊等，均向大同撤退，朔縣城內日軍千餘，近將城門關閉。

南京日軍水阻游擊隊 滬杭線村舍成殘灰

江南居民又遭屠殺紛紛避難來滬 常州游擊隊飄忽引去

【本報特訊】大上海四週之華軍游擊隊，目下確有如火如荼再接再厲之勢。此等游擊隊之活躍，據各方估計，至少已牽制江南各線之日軍十萬人以上。惟滬杭滬甯線之鄉民，則又重嘗顛沛流離之苦，而數百處之宅第村舍在日軍計劃下之焚燬，恐將摧毀殆盡矣。據大美晚報今日所接之報告：內地鄉民之來滬避難者，爲數益趨衆多，而浦東方面奉賢南匯川沙之三縣居民，最近將逃避一空，即遠至泗涇亭林葉榭松隱等處之鄉民，亦因水道交通，多告斷絕，故亦絡道浦東而來滬，哀此孑遺，誠將何以善其後耶。上海今成一「孤島」，以原有之人口，已覺人滿爲患，今又容納此大量之避難民衆，再益以南通崇明以及滬甯路沿線一帶之鄉民，亦復絡繹而來，故上海之居住飲食問題，此後之將益趨嚴重，殆屬無疑義。

施行縱火政策

滬杭公路沿線各處，目下雖爲游擊隊之大本營，但日方所施行之縱火政策，亦以該路線爲最甚。據今日所接之報告：在松江北門通至泗涇之松泗公路沿線之數十村落，均被日軍焚燬殆盡；亭林葉榭兩岸之各村落，亦復遭受空前浩災，蓋因日軍知悉該處匿有游擊隊，故每於白晝之際，結隊前往焚燒。浦東之大團鎮，則於此次日軍進擊該處游擊隊時，被日機大肆轟炸，全鎮數千戶業已毀去大半，而鎮上居民因被炸而慘死者，亦在數百以上。日軍在沿滬杭線各處之焦土政策，已使數千百之鄉民，無家可歸，老弱者淪於溝壑，少壯者加入游擊，其幸而脫險來滬者，亦屬情況慘苦，有茫茫何處之感。據松南方面之鄉民訴稱：日軍在焚燒之時，不問情由，祗令居民立刻外出，且不准携取一物，頃刻之間，即行縱火。各戶滿澆汽油，目下各處大火，日有數十處，較之華軍後撤時之情形，更爲慘酷萬分。

避免正面接觸

各處之游擊部隊，現均避免正面接觸，一入晚間，則槍聲連綿不絕。當昨日薄暮之際，滬西一帶，又聞密集之機關槍聲，甚爲迫近，較之上星期中所聞者，更爲急迫而清晰。午夜之時，本埠中區一帶之居民，且均聽聞砲聲甚多，觀察方面以在浦東方面傳來。至於浦東之戰事詳情若何，目下尚難得悉，惟聞該方面之游擊部隊，除一部已突入內地外，尚有一部，尚在南匯縣境以南一帶；與日軍相持中。滬南路線之游擊部隊，

其活動狀況，亦復不弱於滬杭路方面。昨日大美晚報曾接可靠方面之報告：據謂三千名華軍游擊隊，正在操攻常州，今日之消息，該處游擊部隊，聞已退去。但若輩行蹤飄忽，已使京滬線各處之日軍，大爲不安。南京方面，前因大批游擊隊之進攻，日方曾灌決三叉河之水，致南京四週，全爲大水所淹。今聞該方面之水勢，尚未退盡，下關一帶，猶屬一片汪洋，故日方雖將京滬路之火車，實行通車，但其終點，則以和平門爲止，自和平門以西之水勢，迄今仍未退去也云。

貝當路聞槍聲

【本埠訊】據泰晤士報今日載稱：昨晚午夜時，滬西法租界之貝當路一帶居民，又聞緊密之機關槍聲，其距離似不在遠，故聞之極爲清晰，該項槍聲，且極緊密，較過去一星期中所聞者尤甚云。

防守虹橋機場

【本報特訊】據大美晚報接得報告：昨日下午三時，虹橋飛機場方面，有日兵一千五百名，由青浦方面調駐該處。

日本侵華戰費 已達七十億餘

即使日本在華獲勝 國內經濟亦將崩潰

遠東評論四月號稱

【美聯社紐約十七日電】據法黎君在四月號之「遠東評論」中發稱：即使日本在華獲得最後之勝利，其經濟亦有崩潰之危險。該文謂：日本正在建立「一戰時企業工廠」，此一工廠如欲在戰後予以解散，對於國家經濟，政府，及財政方面，均將有極大之災害。日軍費之大，表示日本資料將繼續作大規模之戰爭。」據法黎稱：自中日戰事發生之後，日軍經費已達七・三九四・〇〇〇・〇〇〇圓之多，其海陸軍之費用，佔全國每年總收入百分之三十。同時，日本國內捐稅較之一九三六至三七年，業已增加約三份之二，至於自一九三一年六月至一九三七年六月間之國內公債，幾已加倍，而一九三七年六月後所發之公債亦將使此一數目增加五分之四以上。日本資源已逐漸傾向於非生產方面矣。

佘山教友談游擊隊

昨日來自松江佘山方面之教友一人，曾向大美晚報報告該處情形，據謂：彼等當松江淪陷時，即往佘山教堂內避難，該堂容積殊大，其有避難之居戶，約達兩千家。最近，松江方面之日軍，突然派員前往，責令若輩遷至山下居住，當時並向教民等質詢，何以避居該處，教民等不敢答覆因懼日兵之故，因日誠恐「土匪」騷擾，故居此較爲安甯，該日員即謂之處，爾等毋恐，凡有日軍駐居之處，決無「土匪」，故堅迫彼等下山，彼等無法，遂據山來滬，並云彼等寓居佘山時，每日恆見各處白煙飛騰，入晚則紅光燭天，均爲日軍焚燬沿線村舍之成績也。至於日軍所述無「土匪」之說，實難置信，蓋一入晚間，從各地方傳來之槍聲，幾於四面皆是。日軍縱有犀利之武器，亦復不敢出擊。遂至最近，則游擊隊之活動更甚，自米市渡以至海

滙海南等處，人數更多，故他日不發動則已，一經發動，則該處將成滬杭線華軍之大本營，隨時出而截斷滬杭線之日軍聯絡也。

太倉居民逃滬

【新新社】太倉迭來遊擊隊，頗爲活躍，居民逃滬者甚衆。除內河輪班已告停駛外，仍有民船往來其間。由上海至太倉陸路交通，亦仍由太直公司每日上午九時派汽車行駛。十八日晨，由內河乘民船逃滬者，達百餘人。據彼等稱：太倉前日發生接觸，一時形勢緊張，居民因事起倉卒，莫不驚惶失色，紛紛扶老攜幼，向四鄉逃避，大部均逃至直塘鎮一帶。十七日形勢雖稍平靜，惟向滬遷避者甚衆云。

作戰追記 川沙游擊隊

【本報特訊】關於浦東奉賢南匯川沙三縣華方游擊隊之活躍情形，業經大美晚報迭次加以詳盡之記載。茲據來自川沙之鄉人報告：對於日前日軍大舉進襲川沙游擊隊之實地情況，追述頗詳，爰再誌之如次：

華司令部設祝家橋

據該鄉者之報告稱：川沙游擊隊司令部，常駐川沙，向設祝家橋，約共五百餘名，縣府設丁道生新宅。首領李志明所部實力，尚稱雄厚，除步槍手溜彈而外，並有機關槍若干挺。近有任鶴飛者，得日方授意，與李治商，擬將所部改編爲「地方警察」，仍任李爲司令，惟須將槍械全部繳出。李志明當予拒絕，日軍聞訊之餘，大爲震怒，乃於十日晨，派兵六千餘人，大舉進襲川沙，期予一鼓殲滅。

大隊日軍沿浦進發

當時日軍大隊，係沿浦邊進發，先鋒隊四十餘名，則越曹鎮南下。李志明得報之後，當令所部二排，佈防車站，同時，將城門緊閉，僅留南門供居民逃避。九時許，日軍先鋒隊已抵車站，李部士兵，當即開槍迎擊，日兵死于槍下者，約十餘名。餘者見勢不佳，即行退去。十一時許，日軍大隊開到，即由日軍司令山本，發令開砲，一時砲彈隆隆，雜以步機槍聲，情形殊爲緊張。其後，日本偵察機，復又大隊飛來，盤旋偵察。李志明以衆寡不敵，當即率部撤退，向祝橋而去。日軍在彼等退出之後，初尚未敢冒然前進，嗣由漢奸顧志樵及宋厚青，手持日旗前導，引領日軍入城。地狹兵多，住屋爲滿。川沙縣城，至此乃告淪陷。

日軍入城居民遭殃

日軍既入川沙縣境，不及逃避之居民，始均慘受浩禍。舉凡被疑爲與游擊隊有關者，無不慘遭殺戮。據調查所知，因此竟命者，計有紹興阿二，偉新耕阿來及其他不知名者約共四十餘人。至今陳屍街衢，慘不忍覩。當地房屋之遭砲彈擊毀者，當以張同和雜貨店，黃武台，喬家弄等處，損失最重，至於青年婦女，亦悉遭蹂躪。

佔領後之「維持會」

迨至十一日，日軍大隊，向南開拔，祗留駐川沙之日兵，約有二百餘名，並在當地成立川沙「維持會」，由日方委任「大道」職員朱友才爲該僞組織之「會長」；（公安局長一職，則由日人橫山秋一担任。是役除日兵死亡率不詳外，游擊隊方面，死傷約共二百餘人。目前川沙城內僅有之居民，均屬若干老病不堪之男婦，所有壯丁，婦女，孩童，幾均逃至上海，棲身無地，困苦萬狀，亟盼有力之士，能予以撫救濟也。

日軍在亞洲威名今已大受打擊

華盛頓郵報之社論

（美聯社華盛頓十七日電）據此間華盛頓郵報社論稱：魯南華軍之勝利，已使日軍常勝之神話歸之崩潰。日本之戰費及軍火逐漸告罄，則日本將進退兩難矣。其一途爲國內經濟之衰弱，另一途則爲節節失敗，戰爭之熱情最易因失敗而消散，晚星報之社論謂：日軍之失利表現日軍在華失敗，並非不可能者，東京內閣之危機，即日軍之失利，而使日本帝國發生動搖之證據。日本在亞洲之威名，業已大受打擊矣。

今晨香港郵局郵袋又爆炸

幸未裝入郵機之內 蓄謀之計徒勞而已

【美聯社香港十八日電】今日此間郵政總局，「密封轉運郵件」一百七十袋中，復有第二次之神秘爆炸發生。昨日第一次爆炸發生之時，初疑爲攝影材料之自燃，唯今晨之遇炸，證明或係有意置炸藥於郵件中者。此次爆炸，此間郵政及警察當局，對於此事，已立予徹查，據聞此等爆炸物，乃附於寄漢口之航空郵件中者。此等爆炸物，貯諸自上海運至香港之「藥瓶」，聞者，唯上海寄發人之姓氏，則未知此等炸藥，據此間華人方面傳說，乃擬使之在空中爆炸者，因最近每日均有多數中國官員，搭乘飛機往來於香港，漢口，及重慶間也。此次幸因復活節，空運暫停，始免赴漢口及重慶之飛機在空中發生爆炸之禍也。

【本報香港十八日專電】昨日有由滬付港轉漢之郵件一包，突在郵局爆炸，聞爲爆炸品，欲炸由港飛漢某大員，另據外訊，謂爲欲炸之人爲宋子文。

【路透社香港十八日電】今晨九時，此間郵政總局復有炸彈爆炸，計十五小時中前後發生爆炸兩次。今晨之案，與昨夜同，亦係由吉尼邁拉號輪船自滬運來之郵袋中爆炸。據調查證明，兩案皆因郵袋中置有炸彈所致。奈兩郵袋皆擬由飛機運往重慶漢口者，故此間華人各界盛傳其蓄謀，乃在炸斃郵袋飛機之中國要員若干人，行將返漢之宋子文，亦居其一也。大衆並猜測此項炸彈，原擬使之在裝入飛機，飛機已離地後爆炸，幸爆炸較早，故未釀禍，然其計亦毒矣。

從俘虜身上搜出軍令 證明日軍火漸涸

恐日俄戰爭時召致嚴重結果 訓令勿過分浪費子彈

【美聯社漢口十七日電】據此間華軍方面今日聲稱：最近自日軍俘虜身上搜獲之軍令，表現東京方面對於日軍軍火供給漸告空虛之焦慮。此等軍令，乃因發現多次，乃因原來準備用於中日戰爭之軍火，業已逐漸告罄而發者。因在華日軍需要軍火源源不絕供給，使東京日方官員深恐一旦日俄發生戰事之時，將造成嚴重之結果。據聞在華日軍所接之命令，內容如下：「勿濫擲空村；勿以機槍射擊稻草集成之游擊隊；勿炸假飛機或空機場。」

日機此次襲粵專轟炸學校

數百犧牲者多係學生 廈門福州等損失較微

【美聯社香港十八日電】據今日此間中國報紙載稱：昨日日機輪流轟炸廣州，向學校五所及居民稠密之區域投彈，並低飛以機槍掃射街市，死傷確數未詳。唯據報載稱：此次空襲之犧牲者數百人，其中多係學生。據聞此爲中日戰事發生後廣州所受最慘之空襲。星期六深夜日機六架轟炸漢口機場四小時，卒被華軍驅逐機驅退。廈門及福州，亦曾遭受空襲，唯損失極微，死傷亦少。據香港電訊報之澳門通訊記者稱：日艦飛機襲廣東南部沿岸一帶多次。據聞中國海關汽艇唐家灣號，被日機炸沉。

日機炸樟樹鎮

【同盟社上海消息】日海軍航空隊，於十八日上午四時，飛江西省樟樹鎮，轟炸飛機場及其附屬施設，與以大損失。

日機襲漢 昨達五次

【路透社漢口十八日電】昨晚日機又來漢襲擊，此爲一日內日機第五次之空襲。中國驅逐機曾升空迎戰，惟詳情現尚未悉。昨日首四次空襲，皆以飛機場爲目標，但炸彈悉落於距機場頗遠之處，故未有任何物質上損毀。

陶雪生被日軍逮捕 今已復自由

【本報特訊】當華軍退出大上海以後，一度在浦東方面活躍之游擊隊領袖陶雪生，近數月來，久已銷聲匿跡，乃陶氏昨日忽至大美晚報，要求刊一啓事，文中措辭乃在聲明其過去出任游擊隊領袖時，從未收受任何方面之津貼，大美晚報記者當向陶氏詢問始知陶氏刊此啓事之原因，係因最近曾被駐滬日軍當局逮捕之故，當時情勢，頗爲嚴重，且已判決死刑。其後幸經東京松井大將之來電證明，始得獲復自由。至於此次被捕之原因，據陶氏接近者稱：係日軍當局接得報告，謂陶氏曾於過去，領得松井大將之鉅款十萬元。當時表示願將其所部游擊隊，接受日本統制，但其後並未實現。此外，又接陶氏曾向漢口方面領得鉅額軍費之傳說，而最近期內各地游擊隊之活動，甚爲積極。日方因認爲此係陶氏所策動，遂設法予以逮捕，依照日方軍律，且已判決死刑。但日當局對於此事，亦頗慎重，曾致電現在東京之松井大將，詢其曾否撥出十萬元與陶氏，松井當即覆電聲明，並無其事，陶氏之生命與自由，遂得保全並恢復。

維持會長被日槍決

又聞曾任浙江省之吳興嘉善孝豐等處之維持會長鄒俠石，最近因被當地人民所控告，日軍當局逮捕來滬，並在鄒之家中，抄出鉅數煙土五十餘斤，另又抄獲[illegible]，日方認爲[illegible]罪，業於日前槍決。此外，同日當將烏鎮之維持會長石進，亦予槍決，據聞其罪狀與鄒俠石相仿。

煙中鐵罩
金字塔香煙
中國福新煙公司出品

日本陸戰隊 明晨演習

【同盟社上海消息】日駐滬海軍陸戰隊，前因故延期之軍事演習，茲定於四月十九日上午六時起至下午六時止，在江灣虹口與楊樹浦一帶以南地區實行。在此演習中，將發射空砲，希各市民勿驚擾云。

外蒙兵士 未侵入內蒙

【塔斯社莫斯科十八日電】倫敦消息：據日本讀賣新聞載，四月四日有外蒙人民共和國兵士二十名侵入內蒙古境內，佔領貝古爾地方，進攻塔棒諸蘭北面某地，並於撤退時，擄去日人三名，此項消息業經庫倫可靠方面予以斷然否認，據稱外蒙軍隊從未越過邊界，侵入內蒙從事挑撥，該讀賣新聞之消息，顯係日「滿」當局授意捏造，含有挑撥之作用。

在亞格爾斯 快車出軌 十人被撞殞命

【美聯社亞黑格爾司十七日電】據此間接得之報告稱：阿富亞爾格爾司快車，今日在阿爾與英司赫爾附近出軌，十人被撞殞命，受傷者亦有多人。

大美晚報
TA MEI WAN PAO
本報由(POST MERCURY CO. FED. INC., U.S.A.)發行
館設上海愛多亞路十九號
郵局信箱一五〇四
電話編輯部八五九八四
營業部八〇一〇五
電報掛號八四〇八
董事長及發行人史帶(C. V. STARR, President & Publisher)
副董事及總經理白羅司(G. C. BRUCE, Vice President & General Manager)
總編輯高爾特(RANDALL GOULD, Editor)

聖經：既知道人稱義，不是因行律法，乃是因信耶穌基督，連我們也信了基督耶穌，使我們因信基督稱義，不因行律法稱義；因爲凡有血氣的沒有一人因行律法稱義。加拉太書·二·一六

揚子舞廳
重金聘請曾享盛名轟動全美國的
加沙利
音樂團初次抵滬
準今晚起在本場伴舞奏演最新時代曲
各界士女請早惠臨
地址三馬路雲南路轉角

愛多亞路南京大戲院西首
新華舞廳
電話八五五四一號
紅星茶舞
天天四時至八時止
奉送清紅茶
再贈清明蛋
皇家大樂隊伴奏

一次付一千五百元
白住三年
計前廂房一大間，三面有窗，後廂房一大間，一面有浴間，連亭子間，後一座，如欲全屋（一大間二廂房）亦可，僅化一千元，須付一千二百元，二年以後如數奉還，地點環境高尚，交通便利，有意者請向朱葆三路十一號A字八號大來公司接洽

眼科俞岐山
專治赤眼沙眼，星翳，内障，散光，流淚，頭痛，反背，不論新久，皆能於短期中，用西法器械檢目，並精于刀割，保險不痛，每日下午二時至五時在本堂應診，上午仍在北京路瑞康里分診所
法界貝勒路北首西門路上壽堂國藥號　電話七二八五

普治癬疥瘡癤
九一四外用藥膏
癰瘍血熱清血毒
九一四內服新藥
大地春回，艸木發生，人體受外界環境之影響，生理機能亦隨之變易，有毒菌潛伏於血液中者，屆時爆發，穿骨透鼻，潰爲瘡瘍，其血熱不淨者，將遊生各種皮膚病，如面部之斑疹粉刺面疱酒鼻，體部之濕疹瘡癬火癤，陰部之淋濁氣濱爛等，凡此情形，於初春時期速服清血解毒藥，則未發可以止發，已發即可獲治，清血解毒藥以「九一四內服新藥」最爲靈驗，卓著奇效，風行全球，有口皆碑，苟有上述各症之象徵者，宜早時投服，免其爆發，另有「九一四外用藥膏」一種，與「九一四內服新藥」異曲同功，對於春季各種皮膚病，尤著特效，如能內外兼施，奏效更爲偉大。
上海中法大藥房總發行

國社黨細胞遍佈歐洲羅京破獲大陰謀案

鐵衛團圖進軍未成
領袖一二百被捕下獄
搜獲大量武器及宣言
預料陰謀者將判死刑

（美聯社羅馬尼亞京城十七日電）全國警察作十八小時之搜索後，今日據報哥特勒亞努及法西斯派之鉄衛團領袖百名，業已因被控陰謀武裝叛變而被捕。事前於逮捕鉄衛團員二十名之時，內政部宣佈業已搜獲大量武器，軍火，並有宣言主張法西斯派暴動。鐵衛團之報紙並已被禁。羅京全城充滿謠言，預料政府即將發表官報，以減少惶恐，恢復常態。據聞鐵衛團之宣言，鼓動參加陰謀者「武裝起來，並準備作到羅京去之進軍，吾人將於該地組織一羅馬尼亞之鐵衛軍。」預料陰謀者將被判死刑。

（美聯社羅馬尼亞京城十八日電）據今日官場公報宣佈：政府業已破獲科勒亞努推翻政府，建立法西斯獨裁之陰謀。科特勒亞努及鐵衛團員二百業已被捕，並搜獲軍火及煽惑人心之文字。科特勒亞努之命運如何，則未宣佈。

（哈瓦斯社羅馬尼亞京城十七日電）法西斯派鐵衛團，密謀起事未遂，頃已破案。緣警察於日前接報，謂鐵衛團將於日內起事，當赴京城及附近各地鐵衛團辦公處查抄，幷抄獲該團領袖哥特勒亞努致各團員訓令，命其準備一切，定期向京城「進軍」。至日昨，察警復破獲該團軍火及宣傳小冊之貯藏所。至本日上午，遂乃將哥特勒亞努及鐵衛團其他領袖二百餘人，加以逮捕。此外，內務部復命令，將右派激烈派具有國社黨傾向之『寇倫德子報』，加以查禁。

領袖科特勒亞努將被發往蛇島
科氏致該團各領袖之函對政府與首相攻擊甚力

【路透社羅京十八日電】據警察方面消息：鐵衛團領袖科特勒亞努擬成立國社黨獨裁制，警察搜獲證據，得悉各工廠內皆有鐵衛團組織之存在，警察並獲得科特勒亞努分致羅國各處鐵衛團領袖之函，對於羅政府與首相等攻擊甚力。函內有：「爾等尚能與此老應相處乎？此輩頭腦已枯，吾人對之不得復作請求，惟有自取吾人所應者而已。」等語。函末附有通致鐵衛團之命令，囑其準備新制服與軍械，俾待時機，俾步羅索里尼整隊入羅馬之後塵，長驅入羅京。此外尚有一通告，內載國社黨德國之第二國歌，論令鐵衛團團員「奪取軍械與刀斧之屬，打倒大猶。」警察對於科勒亞努偵察數月，迨搜獲其所寫之函件後，始加以逮捕，衆信羅政府現決定以嚴峻方法，處置鐵衛團。大約科特勒亞努被發往蛇島，該島在黑海中，爲羅國拘留政治犯之處。

羅內務部發表公報

【哈瓦斯社羅馬尼亞國京城十七日電】關于法西斯派鐵衛團，即「一切爲祖國」黨，陰謀起事案，內務部頃發表公報稱：警察昨日晚間，今日午前，在該黨各領袖寓所搜查結果，抄獲秘密手溜彈與機關槍甚多。各該領袖，當即被捕，行將解送軍事法庭。至被捕人數究有若干，則未說明，僅謂各該人士均係職業的煽惑家，大部份黨員對于此項鬼蜮行爲，多未參預云。頃悉黨魁哥特勒亞努被捕之後，現在普勒台城拘禁，其他各被告則已秘密押往外省某處修道院中，嚴加看守。按去年十二月間，羅國衆議院舉行改選時，「一切爲祖國」黨，曾與反對派國家農民黨成立協定，共同競選，結果國家農民黨獲得勝利，當時國王加洛爾因恐「一切爲祖國」勢力過大，以故並未委託國家農民黨領袖馬尼予組織新閣，而任命右派基督教民族黨領袖哥茄爲內閣總理。哥茄內閣所持政綱，與「一切爲祖國」黨頗相接近，試行結果，危機叢生，國王乃令克利斯達天主教，會同歷屆內閣總理，組織新閣，並採取各種嚴峻辦法，以對付「一切爲祖國」黨。該黨領袖哥特勒亞努因所屬各報均被取締，警察監視極爲嚴密，不得已乃欲挺而走險，以冀奪取政權，不料事機不密，卒告失敗。

羅鐵衛團創立經過

【哈瓦斯社羅馬尼亞京城十七日電】按哥特勒亞努，於一九三〇年創立鐵衛團，係具法西斯傾向，反對猶太人。一九三三年，故總理杜嘉欲將該團加以解散，未成，杜嘉即於是年十二月二十三日被刺殞命。事後政府乃將鐵衛團予以查禁；然未幾，哥特勒亞努又復組織一新黨，名曰「一切爲祖國」黨，該黨採取國社主義之主張，與德國有密切關係，且攻擊國王加洛爾個人甚烈。至本年二月二十三日，羅馬尼亞哥茄內閣崩潰，哥特勒亞努乃自動將該黨解散，本人則託辭著自傳，前往義大利，二月二十五日，再致書其黨徒稱：解散該黨，係保衛策略作用。此函爲內務部長卡林納斯克所悉，遂乃嚴密注意該黨活動。據先後抄獲文件，知鐵衛團團員，均向領袖哥特勒亞努宣誓，當犧牲一切個人利益，反對政府到底。此外，復破獲哥特勒亞努祕密訓令，命共黨徒加緊宣傳，以準備起事。最後警察乃破獲軍火貯藏所，並拘捕該黨領袖多人，以爲一網打盡之計云。

國內民衆現仍甯靜

【路透社羅京十八日電】今日此間破獲羅國國社黨擬長驅入京，顛施改變佔據都城之陰謀。聞國社黨籌備已久，即將發動，幸警察在最後時間偵破共謀。其領袖爲前著名鐵衛團領袖哥特勒亞努。共人素極傾心希特勒而仇視猶太民族，現已繫獄；其黨徒二百人，亦皆被搜捕。據消息靈捷方面云：此項陰謀，係摸仿奧地利辦法，使羅國國社黨化之先聲，如政變成功，考特里呂將自爲獨裁者，而請德國派兵入境以維持秩序與治安。羅國不乏國社黨份子，荷非警察事前破獲，則此謀容有成功機會。此間官場頃發表文告謂：被捕諸人，藏有軍械者，概須審訊。羅國戒嚴令，目前尚未撤銷，故此案當歸軍事法庭辦理。聞此次亂謀者僅有少數人，國內民衆現仍甯靜，照常辦事云。

美太平洋艦隊展期出發
輕艦先離火奴魯魯

【美聯社火奴魯魯十七日電】美國太平洋艦隊之半數，本定於今日午夜出發，作本年度海操序幕之結束；但現將稍稍展期，唯噸數較輕之兵艦，與航空母艦戰艦，則大約將於星期三四離此。按此次演習，担任防守者爲藍艦隊，攻擊者爲紫艦隊；紫艦隊之司令爲高爾弗斯海軍大將，指揮紅艦隊之令爲太倫海軍少將。

評論　戰爭之效能何在？
—自本報英文版摘錄—

於此中日戰爭積極進行，世界人士高談二次大戰之際，韓生包爾溫對於未來戰爭下有七種結論：（一）此後戰爭之勝負，大約取決於海戰者多；（二）戰壕之不易突破，仍將與上次世界大戰時同；（三）飛機坦克之效用，極爲有限；（四）機械化部隊行軍雖極迅速，但極易受飛機之襲擊；（五）防空設備雖不能絕對阻止空襲，但其效力必更將增大；（六）對於城市作不絕之轟炸，並不能決定戰事之勝利；（七）此後大戰仍以宣傳爲大武器。

以包爾溫之言，用之於中國，雖不能獲得全部之證實，但至少亦已獲得相當之證明。如包氏所言第一點，並未獲得充分之證實，如中國無海軍，不能斷絕日軍海上之交通線，而中國對外之交通，反受日本之阻撓；但中國爲農業國，有廣大之內地，故給養並不因海外交通之被阻而受窒礙，因此日方雖獲有制海權，並不能決定中日之戰局。至於戰壕之不易衝破，上海一帶之戰爭，實可爲明證，蓋於此戰之中，日方雖挾有優勢之炮隊，並操有全部之制空權，但華軍仍能支持至三月之久。三則，飛機效用之有限，可於日機轟炸粵漢路之無甚效力上見之；而在重山峻嶺或道路崎嶇之地，坦克之效用，亦極鮮。再則，在目前之中日戰爭中，華方對於防空設備，顯然並不周密，但日方對於中國城市之轟炸，亦顯未著有多大之效果：不僅未著效果，反使中國一般人之反日情緒，日益堅強，較之任何中國方面之宣傳爲遠佳。宣傳有極大之效力，亦可於中國紅軍之活動見之。至日本方面在其國內之宣傳，在側重於蒙蔽其人民，而其對華之宣傳，則多幼稚可笑。

故就大體言，包氏之分析，確乎無可誹議，且對工商業發達之國家，尤爲確切，一九三三年時，羅斯福總統曾謂：「近代之攻擊武器，遠勝於防守之武器，」此在工業不發達之國家當之，或屬確鑿，因此等國家之武器，根本不如工業發達之國家故也；唯勢均力敵之現代國家，相與交戰，武器相等，則戰事之勝負，不易言矣。最後我人須知者，決定戰爭之因素，並不完全山於軍事。即以中日兩國目前之戰爭而論，日軍在上海方面之作戰效率雖甚高强，但給予華軍重大打擊之後，仍未能決定中日戰爭之勝負；依此推論，即使日本耗竭其國力至最大之限度，亦未必有所收穫也。

上海至閔行通車
茲因土山灣交通暫時阻斷，改由徐家匯交通大學南首紅欄杆路七號，各乘客可由二路徐家匯電車或念二路公共汽車及海格路上公共汽車均可直達本站，派有招待員指示，每日三次，第一班上午八時，第二班十時半，第三班下午一時，票價照舊一元二角

義商寶利輪船
（十九日結關）
四月二十日下午三時開往定海溫州
船泊金利源碼頭
裝貨廣東路一六三號電話一四一五〇
購票北京路三〇四號電話一九一二〇
義商義華洋行寶利輪船啓

德國海宜輪船
十九日上午六時開往楊林七丫白茆
每晨開往當日回申
船泊新關碼頭，上海裝貨舟山路五號泰豐報關行
電話八四二八六號
港口代理公泰行
德國遠東輪船公司海宜輪船經理處啓

義商常得快輪
准四月十九日上午七時直放常陰沙兼新生港
每隔一天一來回，次日開回上海
船泊外灘新關碼頭，裝貨舟山路十四號大通合記公司，電話營業部八四七五八，主任室八三〇七八，客票法租界中匯大樓五百念四號本公司出售，電話八三五二一，分售處各票局
常興輪船公司啓

謀福輪
四月二十日下午三時開往寧波
船泊金利源碼頭，售票處在寧波路七四弄同和古里三號，票價統艙兩元，台格三元，房艙五元，官艙七元，大菜間十五元，各級舖位須購已購票者儘先佔用，裝貨請臨四川路橋南堍禮和洋行五樓本處接洽　電話一七七三〇號
禮和洋行船務部　謀福輪營業處啓

衛商德耀快輪
開往北沙兼灣，進出楊林口七丫口
准于四月十八日結關，十九日上午七時出口
每兩天一班，每班准七時出口，停泊各港口，翌日回申。船泊羅斯福碼頭，裝貨舟山路五號，江南港口駁運公泰行代理，客票廣東路一六三號本行出售
義華洋行德耀輪船部　電話一七八五二

友邦人壽保險公司招請經理員啓事
經理員，在歐美諸邦，早已認爲專門職業，不特高尚優越，更有服務社會造福人羣之意旨。壽險事業，不因時局變幻，或商業凋零而受影響，實爲最穩妥之事業，擔任經理員者，有下列之優點：
（一）職業安定
（二）無工作瑣屑之煩惱
（三）收入豐富逐年增加
（四）無減薪之憂慮
本公司辦理壽險有年，造就人才頗多，良以訓練得力，誘掖有方，有意於此者，請駕臨外灘十七號本公司營業部面洽

美亞保險公司
經理各種保險　辦事手續簡便
暗欵非常迅速　歡迎各界人士
信用昭著　惠顧投保
基礎鞏固　取費輕廉
以保戶利益爲前提
地址：上海外灘十七號
電話：一一一四四

平湖 嚴柏風 瘋科
七世朱鹿賓 祖傳 肺病專科
土藥 虎筋草 專治筋骨痠痛手脚麻木
專醫 反胃膈症
南潯楊輯五醫師
受孕早期診斷 用最新科學方法 停經一月即能診實
婦科 高耐玉女醫師 前福建省立產育院長・浙江省立醫專婦產科主任 診所 靜安寺路西摩路口德商利亞藥房樓上 電話 三八〇八一 門診下午二時至六時
南市 丁萬春籐號通告
龐鈺容 內科醫士
陳氏國醫專修館 免費招生
金針醫士 黃石峯 專治瘋癆臌膈
陳一龍醫師 痔血痔漏 仁仁社
留德醫學博士 內科李武城
張益君醫士 診所在法租界貝勒路愛多亞路口泰安里十四號 電話八五一一〇
介紹 預言家言立三先生
專醫 筋骨痠痛麻木 瘋科 龔一明
三日見效 十天斷癮 精神 戒煙

夜光

國府建都紀念日 弔南京

惺公

今天，是國民政府建都南京之日，在這國都淪陷的時候，卻逢着這個紀念日，眼看「血染中原，江山變色」，我們望着那龍蟠虎踞的石頭城，眞不禁要雙淚交迸了！

但是，中國的民衆，大家且不要沮喪，應得更進一步的奮鬪，以「血」和「淚」來洗滌這個奇恥大辱！

在歷史上，一個國家，因受外侮的侵犯而遷都的，屢不勝述，例如唐玄宗因祿山之亂而避從幸蜀，宋高宗因遼金之禍而建都金陵；再說得古一點，尚書孔傳曾載：「自湯至盤庚，凡五遷都。」縱觀世界，幾乎每一個國家，在歷史上都有着它非常的遭遇。然而有些國家，就這樣一蹶不振的被別國滅亡了；也有些國家，卻正因着「多難興邦」反而更奮發着時機強盛起來。這是什麼原因呢？事實告訴我們：就是在於那個國家民族，能不能艱苦奮鬪而已。復次，還有一點，應該明白，就是在國家危亡之秋，事事的指揮尤爲重要。例如唐之得以復興，正因能用一個郭子儀之故；宋以偏安而至滅亡便是喪失一個岳飛！現在的中國，並非沒有郭子儀岳飛其人，而能否完成其復興民族的責任，這是須憑全民族的一致擁護了。

孫中山先生在未死之前，就遺命定都南京者，也許他老早就看清了有今日的一天！因爲在事實上，北京的環境更其惡劣，北京的遭受侵略更其容易；假使國民政府沒有在南京的十年建設，恐怕在今日這個時期，就根本談不上抗戰了。我們只要看了一日而失奉天，三日而陷平津，便可知北方的脆弱，而淞滬之戰，台兒莊之役，就格外覺得其壯烈了。

大家期待著吧，「南京」是中國的！也許在明年的今日，中國的政府，依然能在南京奠定它永久的國都，那時候再揩去了眼淚，熱烈地慶祝勝利吧。

談「作文題目」

文宗山

我不敢說孤島上的教育家是「沒有勇氣」，祇覺得他們辦事是過於謹愼了一些。有很多學校裏，平時不但不讓學生們知道些「時代的智識和任務」給學生，卻極力避免學生有什麼所謂「越軌」的行動，像紀念日學生要求掛國旗，定閱幾份外商辦的報紙，請求先生講解些時事等等，這都是在「禁止」之例。因爲主持校政的人都說：「特殊環境之下，我們雖不說是明哲保身，卻應該忍耐一些。你看，吃手溜彈是多麼危險」！

平時的生活和一切活動，在學校裏可說絕對失去它的可能性。當然學生已感到相當的苦悶，最使人覺得頭痛的，就是被逼而做那無關痛癢的「作文題目」。

在不許狂喊和用活動發洩你苦悶的時候，誰都想在筆下痛快地流露一下。然而學校裏所出的「作文題目」，實在退上幾百里在開倒車。那些題目非但無關於國事和民氣，卻出些「學習以靜爲主，由靜而動，乃入正軌」「男女同學之我見」「學術之競爭愈烈，則文化之進展愈速，試申其義」「……………」，不但做亦無心思，就是看到了心裏怪難受。

「作文題目」出得稍微熱烈一點，我想還沒有多大關係的。我們在沒有作亡國奴的時候，當然我們有言論和行動的自由。我相信有智識的人，很難因環境而會出賣他的良心。孤島上教育界裏的先生們，我知道你們決不願放棄你們重大的責任的。

「作文題目」雖不能出什麼「抗戰論」，「以牙易牙說」，但那些「忍辱與苟安」，「無敵國外患者國恆亡」等也可以做的。何以出些「虛無飄渺」而不痛不癢的題目，來腐化學生們呢？

我們誠意要求孤島上的先生們，請你們改變你們出「作文題目」的方針吧！

筆的禮讚

浮雲

當我們在讀着一篇絕好的文章時，我們往往會情不自禁的歎美作者的筆法結構和思想。但我們恐怕從沒有注意過作家們的那枝筆吧？歷史上許多偉大的事蹟，能一頁一頁的呈現在我們的眼前，那當然要感謝歷史家的苦心，但我們也不能忘了筆的功績啊！我們都知道：道爾頓和牛頓，兩位偉大的科學家，他們在化學上，和物理上，各有着絕大的供獻，爲了希望世界的進步，所以他們把自己的學識，流傳到了後世，但是寫下他們的學識的工具，不就是筆嗎？

啊！筆眞是一件偉大的機器，在世界的任何一角，任何時候，它總是不停的旋轉着，教師用着它在灌輸智識，學生用着它在求學問，商人用着它在計算盈餘，政治家用着它在宣佈政策。啊！偉大的筆，你是傳佈智識的花粉的蜜蜂；你也是發表思想的號筒，你促進了文化的發展，也加速了世界的前進。

「筆」祇是蜜蜂和號筒，也是公理的秤，照妖的鏡。諺云：「孔子作春秋，而亂臣賊子懼」。從這裏，我們可以看到：筆是擁有怎樣的偉大的潛勢力啊！

可恐的魔鬼們！你們的搖身一變，或許暫時可以蒙蔽凡夫俗子的耳目，但在照妖鏡的筆底下，你們恐怕也逃不了要立顯原形的吧！

偉大的筆，工作得不少了，你帶給了人們不少的幸福和安慰；也帶給了不少的警醒和恐懼。但是，你還不顧休息，你將繼續的工作下去；你要永遠的做着蜜蜂和號筒，公理的秤，和照妖的鏡！

旦復旦兮

憶被毀去的復旦

東花

日前報載：當日的復旦現在已由日人設立「建國暨大學」。不禁又使我傷感起來，想當日在江灣讀書時，何等逍遙自在，從教室中出來後，可以在球場上玩玩，有着那寬大的草坪和健身房，可以在圖書館中坐坐，傍有那內容豐富的報章雜誌可讀。偶然有點小恙，可以上衛生處走走，免費享受那兒美的設備。或偕一二良友到校園中散步甚至一部校車直至大上海聽聽電影，晚上在萬籟寂靜中溫理功課，再洗一個澡，躺到牀上去做黑甜的夢境……啊，多輕鬆愉快的生活呀！

現在呢，在苦悶的孤島上，鍋爐式的校舍中，球場，校園，什麼亦談不到。課後只好去蕩馬路，研究人生哲學。要想調劑一下身心都沒有地方；我們的學校，受人蹂躪得不堪回首了，復旦的同學們，又好似我們的母親被人強姦了啊！

是的，復旦是有着她光榮的歷史，爲了急進和緩進的對立，釀成了許多次校方和學生的衝突。敵人的印象在我們的腦中是不可磨滅的！在這種環境下，只有加強了我們的意志。

至於什麼「建國暨大學」的宗旨何在？現在還不得而知；顧名思義，建國者大槪是爲了「建」造一個「木頭人國」的預備，那怪腦殼的「塾」字的存在，恐怕又要和「孔教」發生肉體關係。（但沒有靈魂關係，孔老夫子在泉下可以放心的。）所以牠的目的或在於造就未來的「新貴」，不過我很懷疑這種奴隸，往那兒去找呢？

復旦的一切，我再不忍加以描寫了。乾脆些，就是「美」和「力」兩個字。而今她的「美」已離完了，但她的「力」正潛藏在每個同學的心頭，受着磨鍊，等待着……。我們總有「旦復旦兮」的一天！

何謂戰爭？

岳峻

一個法國官吏問一個瑞士人：「戰爭是什麼？」瑞士人想了一會兒就回答：「我若是告訴了你，你給我什麼爲酬報？」

這法國官吏理會到，只要自己慷慨一些，總可以達到目的，於是就給了他一個金幣。瑞士人一句話也不說，接受了第二個金幣，他仍舊靜默着。

「見鬼！」現在法國官吏發怒了；「你現在還不打算說嗎？」

「我簡直已經給你看了，」瑞士人安靜地回答。

「你給我看什麼？你什麼也沒給我看呀！」

「所謂戰爭，」瑞士人安靜地解釋，同時立起身預備出去了：「就是一個人拿了超過應得的東西，而別一個卻因此憤怒了。」

劉湛恩的生前死後

一．生前的美德

曇子

劉湛恩校長，不幸遇難死了！我曾受他的薰陶，於是我來記一點他的生前軼事吧。

劉校長的熱心教育，和慈善事業，是衆人所公認的，至於他個人的處世，更是非常謙和節儉，他面上的笑容，和身上的布衣，給我一個深切難忘的印象。他從來沒有用嚴厲責備過學生，而每個學生都敬愛他，服從他。

劉氏時常勸導學生們粗衣糲食，他每天至少要到飯廳參觀一次，一二個自已添菜的學生，見了他來都現着慚色。每次參觀了膳堂，他總是轉道廚房而去，因爲他時常光臨的緣故，廚子不得不把廚房整理得清淨。自一二八事件發生以後，在劉氏領導下之滬大全校教職員暨學生等規定每逢月之一八和二八兩日素食，將所省之款捐助東北義勇軍。當初次素食時，許多學生感着素菜乏味，就紛紛加菜，這件事被劉氏發覺了。過幾天他就出對學生們勸話他說：「素食的意義，是叫你們練習吃苦耐勞的精神，還是你們將來爲國家效勞所不可少的元素。」經過一番勸導後，學生們都樂于聽從，並無異議，因劉氏行事常是「以身作則」，以能引起全校學生的敬仰和服從，他眞是一個循循善誘的良好教育家呀。

二．死後的哀思

嘗瑛

四月九號下午，上海各界在美國教堂，爲劉湛恩校長開追悼大會，我急忙趕到時，已經兩點半了，人已擠滿，再不能容一個站着的人可以見到裏面的佈置，好容易得到個機會看得了一眼，上面坐的本校歌詠班，講台上坐了三位大牧師，除下的空處，都是弔唁者了。雖然人是擁擠極了，可是秩序很好，那天到場的人，上自大使名人，下至難民都有，沒有一個不是異口同聲讚揚劉校長及嘆惜他的。最後一項節目是瞻仰遺容，我等待了好多時，才能入內看我們的校長最後一面。劉校長很安祥的長眠材內，棺身的上半截是玻璃的，可以瞻仰遺容，劉校長，頭戴黑色緞帽，身穿白綢衫，胸前有金黃十字架一個，一本聖經，臉上一點死痕沒有，最後就是各界代表抬着棺槨到車上安葬等項了。

四月十一日，我們校裏返課了，可是沒有一個人念得下書，到處仍談論着，後來上政治學的韓森教授在課堂裏說：「你們大概知道那天我是在場的吧！我把當時所見的告訴你們：劉校長帶着他的小兒子和妹妹，在等公共汽車，（一路車）我已上了車而一層坐定，其餘的人也已上車，忽然聽見一聲槍響，朝下一望，看見一個人仆倒在人行道上，劉校長的妹妹是個醫生，她不知誰受了傷，趕快的下車救人，我走下來把屍身一看，是劉校長，一把脈已很微細了。劉校長的致命傷，實是子彈從背後打進去，從前胸穿出，心房被打傷了致死的，槍彈並非從頭上打進去的，眉上的傷痕，是跌下去擦破的。因爲有人看見兇手在發第二槍，擬擊他的頭部時，槍彈已不能出膛了。因爲大家在慌忙之間，所以誤認眉上的傷是槍打的。」以後的事，和報上所載沒有出入。又聽到一個同學說：她到過殯儀館，一切都安排好了，劉校長已睡在材內，當時劉校長的眼口，已經過手續合閉上了，劉太太進內一哭，眼口漸漸張得很大，就是沒有知覺，這傷心的景狀，一定是他的腦子沒有完全失效的原故，這也可證明他腦部沒有受槍傷。第二天有個同學去照相，看見玻璃上很糊塗不清楚，他用手巾擦也擦不去，仔細一看，原來是棺材裏面有一層薄薄的水蒸汽。可見劉校長的餘氣未盡哩。

我們校長的聲望道德，沒有人不敬服的，難怪在場的師生，沒有一個不掉淚呀！唉！「玉樓赴召，皇天忌才！」

在安寧環境下的人們
勿忘「處安思危」之明訓

古莊

最近，接到遠地朋友的幾句話的信函，裏面有這樣的幾句話：「……我們差不多天天在敵機的侵襲下，戰戰兢兢的生活，雖然目前幸運地還沒有做了一『枉死鬼』，但是，誰又能包得住捱過明天呢……！還是你幸運吧！聽說上海，已恢復常態了：……」我看了，不禁唏噓久之。

目前的上海，在過慣了提心吊膽防禦着空襲的人看來。確可說是安寧了。自國軍撤退淞滬以後，一切戰爭的恐怖，槍炮聲，以及炸彈聲，一都立即告別了；事隔未久，一切的一切，也就在「復業」的美名下，突過了戰前的熱鬧，這還不夠和平嗎？可是還不夠這些安寧繁榮的嗎？

[illegible]

狄斯女士的信箱

求愛與害羞
怎樣開口和他談話

狄斯女士：每天在報上[illegible]

衛生局化驗 疥瘡 止痛 白濁丸
趙南石 固精補腎丸 每瓶五角 買一送一 當日見效 不效還洋
趙南石 天然治咳草
周春庭 耳鼻科
梅毒・橫痃・下疳 速服解毒丸 越毒越靈
白濁粉 上海 採芝堂藥房 事實證明 贈送試服 如無功效 退還原洋
白濁 奇效草 上海 採芝堂藥房
廣濟醫院 花柳性病專科 主任醫師馬烈 有相當信譽 有深久經驗 備短波電感 具斷根把握
▲寒天已過▼ ▲氣候溫暖▼ 割包皮合時矣 廣東羅四維
浦東 祝家橋瘋科 張嶺梅 拾元兼治花柳性病
患包皮過長者注意！ 黃益壽醫師啓
五世 臌脹專科 龐調侯 照常應診

益體母

唯一滋補聖藥

MULFORD FOR THE CONSERVATION OF LIFE LABORATORIES

補治兼施　雙方並進

原料名貴　調製精當　壯身健力　開胃肥體

美國慕爾化學廠監製　美商美豐洋行有限公司經理　各大藥房均有出售

大同行

鳳祥和記銀樓

遷移北市三馬路石路口新基開業　電話九三〇〇三

港粵滬

萬昌籐號

自運南洋各埠名產白籐　價目克已誠實可靠

專用機器手工精製各種粗幼籐皮元扁芯打包籐魯片凍子等貨

總店　北江西路安慶里內　電話四六二七八二

支店　香港西環寶龍台一至九號

代理　廣州市南海縣　新架波廣德利籐莊批發

移醜成美

雀斑藥水　面刺藥水　拔毛藥　艷容素　生毛藥水　腋臭藥水

上海跑馬廳口二馬路八號　函購八折計算　加郵一票通用

大和製藥公司

久咳易成癆！

多咳則傷肺，日久必易成癆，因癆而致命者不可勝數。……每瓶一元　總發行上海廣西路父子大藥房　各埠均有經售

戒煙正軌

快樂安全◆舒適便利◆健體補虛◆兼施調理◆不誤公◆不痛苦◆不反癮◆乃敝處之正軌戒法也。欲戒者請于下午二時至六時就診。海白格路祥康里四十號。電話三八一七〇

侯光迪博士謹啓

喉科

馬逢伯　長孫　伯孫　啓事

本醫生現於北京路（泥城橋東）祥生車行西隔瑞康里四號（電話九五七一五）

門診時間上午九時至十二時下午一時至四時

馬詠齋

常熟分此　浙江路寗波路口

明日開幕　電話九四四九五

醬雞醬鴨　醬肉排骨　雉魚肉鬆　罐頭食品　各色野味　常熟土產

美容特効品

臭狐藥　腋下狐臭爲社交缺點，此藥功效如神，一搽卽効，永不復發。

生毛藥　此藥能生鬚髮，病後血弱，髮脫毛禿，保能復生，無論瘡疤，或男女無毛，搽之卽能逐漸而生，光黯異常。

白髮藥　此藥功效極奇，可使黃白鬚髮，立變黑色，經過一次搽後，永不變色。

雀斑乳　雀斑極礙美觀，雖玉貌花容，反爲醜矣，此藥搽後七天退除。

面皰藥　暗瘡卽面皰極不美觀，此藥搽後一夜卽効，愈後無疤。

以上各藥每盒均售一元　上海五馬路二八〇號（河南路口）大中藥行，南京路永安公司西藥部均有出售

是積極毀滅中國文化

中國教育文化機關損失達兩千餘萬

中國兵退出上海之前的報復　僅燒燬了日本一所間諜學校

——本文譯自密勒氏評論週報特別增刊——

日人基本政策

北平以南，上海以西，沿路日本機械化部隊所經過的地方，中國所有的高貴的學府，都被燬去。剩下的僅是些殘垣斷壁而已。又有無數的中小學校也爲這次砲火所燬。各種報告，於損失總數的估計頗有不同；但這些估計都較實際上損失的全數小得多，這點可毫無疑問。至目下爲止中國學校，包括中小學校及其他文化機關，損失的總數統計達$二〇·三六四·八〇三元。其中大學及專門學校的損失估$一八·二二一·四二〇元。文化機關的損失估$一·八六〇·〇〇〇元。中小學校合計損失$三·一八二·三八三元。

中國人早就料到日本軍隊勢必要在中國境內將所有的各學術研究機關及已經歐化了的教育制度加以有系統的破壞。去夏事變爆發之後，證明了這種預測的不差。根據各種報告，有的燬去一部，有的學校全部被燬。受災的學校這麼多，表示此種破壞決不是偶然的事。由下表可以看出差不多已經有一百五十個學校和教育機關已經全部或一部地爲日人破壞了。

中國兵在退出上海之前，曾將日人方面久已聞名了的「間諜學校」同文書院燬了。中國方面的報復已經知道的就祇有這一回。

天津南開大學之被燬，是中國方面損失最大，最覺得痛心的一次。上海聖約翰大學社會系主任教授Y.Y.TSR氏在中國季刊（秋季號）中這樣寫道：南開大學的破壞是日本人對於中國文化機關所表現的最野蠻最引人注意的例子。TSN氏又說：南開卽除開不談，我們當它是戰爭中偶然免不了要發生的事但在南京，中央大學也遭了連續的轟炸，羅家倫校長在他文學院被燬的報告中說：這已是日本飛機轟炸本大學的第四次了。在廣州中山大學也一部分爲日本飛機炸燬。鄒魯校長說：中山大學地基廣達三百畝，周圍又沒有別的建築物，若日人不是有心欲轟炸中國文化機關，那就沒有方法解釋爲何屢次轟炸中山大學了。

據此種種，吾人不得不下一結論，日本對於中國有一最基本的政策。這政策就是要征服中國人的愛國心。日本人最不喜歡中國的大學及專門學校，因爲她深知要些大學專門學校都是中國新生命的泉源。日本人稱道種新生命的泉源爲抗日精神。下列是中國教育機關全部或一部爲日人所燬的一張表。在日軍佔領區域以內調查極感困難，因此此一報告可視爲一極不完全的報告。

一．大學及專門學校

校名	損害程度	損失（M.$）
（A）上海		
大夏大學	全部燬去	五〇〇·〇〇〇
國立同濟大學	全部燬去	一·八六四·〇一八
國立暨南大學	燬去一部	……
大同大學	燬去一部	一〇·〇〇〇
滬江大學	燬去一部	……
國立音樂專門學校	燬去一部	一七一·六三二
上海商學院	全部燬去	二〇一·〇〇〇
上海法學院	全部燬去	二一〇·〇〇〇
正風文學院	燬去一部	……
同德醫學院	燬去一部	一五〇·〇〇〇
持志學院	燬去一部	五〇〇·〇〇〇
復旦大學	燬去一部	一二〇〇·〇〇〇
商船學校	全部燬去	四〇六·〇〇〇
通南醫學院	全部燬去	二五〇·〇〇〇
光華大學	全部燬去	五〇〇·〇〇〇
（B）南京		
國立中央大學	主要部份燬去	二〇〇·〇〇〇
N.C.（實驗學校	全部燬去	二〇〇·〇〇〇
N.C.U.牙科專門學校	全部燬去	二〇〇·〇〇〇
（C）南昌		
江西醫學專門學校	燬去一部	一〇〇·〇〇〇
南昌鄉村師範學校	主要部分燬去	七·〇〇〇
（D）保定		
河北醫學專門學校	全部燬去	二〇〇·〇〇〇
河北農學專門學校	主要部分燬去	一五〇·〇〇〇
（E）天津		
南開大學	全部燬去	五·〇〇〇·〇〇〇
河北女子師範學校	全部燬去	六九六·〇〇〇
河北工業專門學校	主要部分燬去	七五五·〇〇〇
河北商業專門學校	燬去一部	一〇〇·〇〇〇
北洋工學院	：	三〇〇·〇〇〇
（F）廣州		
中山大學	燬去一部	五〇〇·〇〇〇
（G）蘇州		
東吳大學	燬去一部	三〇〇·〇〇〇
（H）爲日軍佔據學校：		
交通大學	（上海）	
上海體育專門學校	（上海）	
清華大學	（北平）	

二．中學

校名	損害程度	損失（M.$）
（A）上海		
新陸師範學校	燬去一部	一〇九·〇〇〇
立達中學	全部燬去	二五·五〇〇
吳淞中學	全部燬去	五〇·〇〇〇
復旦中學	全部燬去	一一九·四〇四
愛國女子中學	全部燬去	一〇九·九五〇
持志中學	全部燬去	
新民中學	不詳	四〇〇·〇〇〇
育勤中學	不詳	四〇〇·〇〇〇
通南女子體育專門學校	全部燬去	一五〇·〇〇〇
澄衷中學	燬去一部	六〇·〇〇〇
麥倫中學	全部燬去	八二·八〇〇
河北中學	不詳	五〇·〇〇〇
惠羣女子中學	全部燬去	一〇〇·〇〇〇
建國中學	不詳	一〇〇·〇〇〇
安徽中學	設備燬去	三〇·〇〇〇
新亞中學	設備燬去	六〇·〇〇〇
兩廣體育專門學校	全部燬去	一〇〇·〇〇〇
浦東中學	燬去一部	二〇·〇〇〇
市北中學	全部燬去	一二〇·〇〇〇
啓秀女子中學	全部燬去	二二一·〇〇〇
大公職業學校	燬去一部	三〇·〇〇〇
重德女子中學校	不詳	三九〇·〇〇〇
廣州初級中學	全部燬去	
嶺南初級中學	燬去一部	五〇·〇〇〇
同德產科學校	燬去一部	三〇·〇〇〇
三育初級中學	不詳	
廣州中學	全部燬去	二〇〇·〇〇〇
（B）南京		
衛建中學	燬去一部	……
中南中學	……	……
（D）南昌		
南昌女子中學	燬去一部	一·〇〇〇
第一北嶺中學	燬去一部	六〇〇
（C）保定		
育德中學	主要部分燬去	一〇〇·〇〇〇
（E）天津		
天津中學	爲日軍佔據	一〇〇·〇〇〇
天津女子中學	全部被竊	一〇〇·〇〇〇
明德中學	……	二五〇·〇〇〇
國民中學	……	二〇〇·〇〇〇
激世中學	燬去一部	一五·〇〇〇
新中中學	被炸被竊	五·〇〇〇
中山中學	……	五·〇〇〇
三北中學	……	五·〇〇〇
重賓女子中學	……	五·〇〇〇
維鈍中學	……	五·〇〇〇

三．小學

（E）上海

區域	學校	損失（M.$）
閘北	八	四七·九五三
引翔	七	五〇·一八三
江灣	八	六一·八九〇
吳淞	九	一九·二二四
市中心	三	五四·三五六
殷行	八	二五·五二九
共十一校		

（B）南京　大部毀去　損失總數不詳

四．文化機關

（A）上海

名稱	損失情況	損失（M.$）
市立博物館	全部燬去	三九〇·〇〇〇
市立圖書館		四七〇·〇〇〇
市立運動場	燬去一部	一·〇〇〇·〇〇〇
商務印書館	……	……
救災協會	……	……
新中國建設協會	……	……
工程師協會	……	……

五．損失總數

	S
大學及專門學校	一五·二二一·四二〇
中學	二·九二一·二五四
小學	二五九·一二九
文化機關	一·八六〇·〇〇〇
總計	$二〇·三六四·八〇三

（附言：表中校名多係譯音，容有錯誤，請讀者原諒，並賜以更正。（譯者））

眞正和平的關鍵何在

如果實施石油封鎖 足制黷武軍閥死命

只要國聯能夠稍有一些勇氣 日本對中國侵略早已終止了

去年十二月裏，日本的空軍在揚子江面轟沉了英艦「巴納」號，轟炸了英戰艦「瓢蟲」號和她所管轄範圍上的其他各國的船隻。

以上的無原無故侵略，已經使到美國人民負担了一萬六千萬英磅（約值國幣二十五萬六千萬元）的鉅大新海軍計劃預算，同時並使英帝國在遠東的利益，都遭受了嚴重的威脅。日本空軍之敢於肆無忌憚地襲擊，完全係由英美的煤油公司爲齎獲利起見，出售石油給日本，才能夠推動了她空軍的威力。日本現時對華作戰，她全部石油的來源，是從英美等國家供給的，這是目前世界政治當中，最重要而單純的事實。但是，這種事實似乎爲酷愛和平的朋友們所遺忘，現在正是他們要注意的時候到了。

四十年前，英國對于火藥「推動」，已經有了尖銳的爭論。從事政治的人們往往稱之爲「無烟火藥」。目前石油是最重要的軍備「推動力」。無烟火藥依然有它的用處，它可以從海面二十英里之外，推動一顆穿鐵甲板而重量一噸的巨炸彈來攻擊敵人的目標。但是石油可以推動「空中炸彈」在百里外去轟炸敵人。炸彈的重量，或者會一噸，或者會超過一噸，不幸西班牙的巴塞羅尼亞的平民，他們已經發現了炸彈的爆炸力，其猛烈更十倍于海軍的炸彈。不但石油是個充分有效的「無烟火藥」，它並且是整個軍事機械的大發條。石油足以推動飛機，坦克車，砲隊，運輸汽車之輸送糧食，子彈以及其他戰利品到前方。其次足以推動海上戰鬥艦，潛行艇，陸軍運輸艦，參謀部軍用車以及搬運救傷車等。沒有了石油，現代軍備的機械化，將變成了委弱與阻滯的危險。因此之故，石油應該是和平的刼變。如果侵略主義者的石油接濟被封鎖時，他們的戰爭將絕對屈辱的收蹟。有了此種的趨向，沒有人致使墨索里尼那樣瘋狂地去接受這種冒險。

吾人對凱洛條約與國聯盟約的破壞者，是否可以施求一國際共同協定，來實行封鎖他們的石油？我們是否可以想出一個計劃，必定使到參戰的危險國家失敗？我相信未嘗不可以的。誠然，吾認這一點者，無異宣佈了歷史上的政治家精神的完全破產。因爲石油的封鎖，不只是取有成效的對付方法，並且是最容易的步驟，俾各國可以自保和平。

在全世界每年石油產額當中，九個產油國共佔了九十六·四巴仙，包括美國，蘇聯，委內瑞辣，羅馬尼亞，波斯，荷屬東印度，巴西哥，伊拉克和英帝國，吾人對此應有下列一種的觀察：

㈠任何以上產油的國家，都不願意負起侵略的罪名，有些人不信任莫斯科政府；但是，近年來該國政府在可能權力之內，已經表示了她的和平志願。

㈡除了美國一國之外，所有石油的國家，都是國聯的會員。而同時也是忠實的會員。我們可以絕對相信美國不致會援助反國聯的侵略主義者。縱使美國實施了「中立法案」，亦祇會幫助了國聯，而不致破壞了國聯的封鎖。

㈢目前世界上只有九個產有石油的國家，如果要實施石油的封鎖，如此少數目的國家，很容易就可以建立起來。

這並不只是一種理論當一九三五年秋，賀爾——拉伐爾協定未形成之時，只要稍有一點勇氣，大足以達到對義大利石油總封鎖的目的，國聯石油專家的巧妙報告，和墨索里尼當時被恐嚇的不安情形，很顯明地可以看得到石油封鎖實施，行將見其終止了墨索里尼的無人道的戰爭。

墨索里尼或者可以在第一期的作戰當中過得去；他老人家大概總可以支持過當時雨季的時節；但是，第二期作戰的來臨，他永遠沒有法子可以開始的。

現時如果對日本施行石油封鎖，成效必著，另有道個可靠的步驟，才可以終止了日本對華的侵略，才能夠推倒了日本的軍閥匪黨，才能夠恢復了自由及全民政府的權力。

日本在非戰時的石油消耗，每年是三百五十萬噸。這本國所出產者，不及以上總額十分之一的數目。爲着戰爭的需求，日本每年須向外多購入二百五十萬噸石油。日本人的私人汽車甚多，日本政府對國內的石油消耗，不能有較大的節省，軍需工業在戰時或非戰時，都是使到運輸車一樣地忙碌。日本的軍隊愈深入中國的時候，她們需要佔領廣大與關遼的區域，因此對石油的消耗則愈多。

有人之所以反對施行石油封鎖，以爲時間太長，去年十月裏，日本有石油足供半年之消息。現時日本最多有石油，可以支持一年的用度。然而她的大臣發明了要「長期作戰」，兩年或多幾年。中國人也稱她們可以抵抗到四年之久。

沒有那個參謀部在國家來源窮盡之時，願意戰爭到底的；當她們仍然有多少資源時，她們必定要談判，以便磋商論價。如果去年十月裏對日本施行了石油封鎖的話，那麼，日本對中國的侵略戰爭，老早已經終止了。有人提出反對，以爲如果實行制止日本輸入石油，她是必會向荷屬東印度進襲，予取予求，以滿足她的需要。吾人不妨把這種意見來研究一下。現時日本是從下列的國家輸入石油：美國佔七十五巴仙；荷屬婆羅洲五巴仙；英屬婆羅洲五巴仙；荷屬東印度十二巴仙；其他則八巴仙。（以上的計算是根據日本由一九三五年正月起至一九三六年六月止的入口報告）如果日本征服了荷屬東印，任意攫取所有的石油出產時，她或者可以繼續作戰。但是，只要日本如果能夠把整個荷蘭石油拿到手，而同時不要遲緩的進行才可！

日本能夠不遲緩的進行攫取嗎？人人都知道荷蘭政府是有一種消極的國防計劃；卽是把他們的油井完全停止了活動。還無異說日本人在很長的時間內，無法可以向油井取油。縱使這些油井沒有被破壞，日本能夠在距離三千英里外，很安全地把石油從荷屬東印度運返她們的海軍根據地嗎？只有如果國聯的會員國決定了允許她這樣做才能如願。

會員國除去歐羅巴所滲用的軍備之外，大可以派遣一百隻潛行艇與一千架飛機至星架坡。日本參謀部既然多數不主戰，蘇聯的紅軍又虎視於北，日本國內民衆不安的情緒日增，德國要求殖民地之心異常迫切，日本能夠對荷屬東印度作戰冒險的「命運」嗎？

國聯會員國可以利用石油封鎖來制止戰爭，卽使美國除了實施「中立法案」之外，而不願意作何種的援助，國聯權力範圍下的各國政府，也可以辦得到的。倘若這些政府決心對日實施石油封鎖，她們可以使國聯復活，而可以建立國際法律制裁，並且可以終止了目前歐羅巴所遭遇的災禍與急難。如果這些政府不對日施行石油制裁，各國的人民仍然可以爲所欲爲。日本如能出售他的出口貨物，祗就可以購入石油。去年日本貨價，竟降到一半的價值，共金錢的數目達四千七百萬英鎊。

如果各國的人民拒絕日本的輸出，最後可以使到東京的軍閥失敗。又倘若能夠一致拒絕和任何售賣日貨商店來往，則日本的侵略主動力，最後是要破產的。一個婦人之關心和平者，能抵制日貨大會，下星期快要在倫敦舉行了。這或者會改變了世界歷史運動的開始。有了廣泛動人的宣傳與各國自願的援助，把石油的來源枯斷了，實在比國際聯絡計劃之反對侵略與保障和平，還可靠與便利得多。如果國際的和平集會能夠開始完成以上的運動，其將成爲歷史的轉變點是無疑的了，因爲它可以把不幸的以往所遺留下的歐羅巴軍國主義根本剷除。

（本文譯自二月六日倫敦Reynold Snews）

訃告

寒門不幸，先室徐夫人恸於民國二十六年丁丑八月十四日酉時疾終滬寓內寢，距生於光緒二十八年壬寅二月十二日酉時，享年三十六歲。命子家駿等親視含殮，遵禮成服，暫厝萬國殯儀館。茲擇於國曆四月二十一日假五馬路中央大旅社大廳恭請沈洪泉暨程學川三位太史題主。二十三日下午一時由膠州路萬國殯儀館發靷，俟戰事平定運回吳興南潯原籍陸家灣墊地安葬，但因時局未靖，一切不事鋪張，謹此奉聞（治喪處上海五馬路中央大旅社內）

杖期夫陸連奎收淚稽首

泣血稽顙齊衰期服孫林森泣稽首

哀子家駿　媳成雲　哀女桂芳　桂瑛　桂珠　桂芬　桂林

全國著名針灸鼻祖七十老人中少林專治

瘋癆臌膈

當時見效　負責根治　如有舖保　治愈收費

上海貴州路南波路口新光影戲院西首　同仁醫藥所啓　電話九五四六八號

小兒專科

沈葆如

茲已由鄉返申照常應診……門診時間上午十一時至下午一時　出診午後開始　電話八二六九一

倪只南悉

我來滬在途冒風有病，汝見報卽來勞勃生路梅芳里一五三號，如無暇務先將安全住址告我，本人可以來晤談也，我甚念子之憂，恐病勢更重，至要至要。

民益藥社　祕治

瘰癧痰串

本社負責包醫男女大小頸項軟硬瘰癧結核痰串各種破爛已潰未潰均能根本治愈永不復發　門診六角　新閘路池浜橋西首新泰德里十三號（電話三六一七五）

遺失股票聲明

茲遺失南怡公司高鑑記戶股票號數二七七股份號數二〇八二至二〇八六股計國幣伍百元又郭英記戶股票號數二七八股份號數二〇九一至二〇九五股計國幣伍百元除向該公司掛失外特此聲明作廢　馬鑑記　郭英記　全啓

先施牙膏
膏沫甘芳　清除菌垢
潔白牙齒　不傷牙滋

安度賜保命 (ENDOSPERMIN)

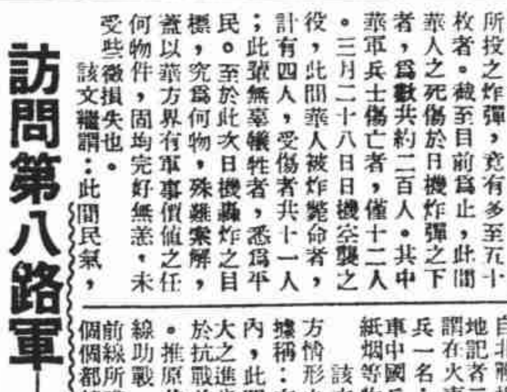

為由胚胎腺中提出之最純淨刺戟素製劑有增加人體天然抵抗病菌力及預防未老先衰之功主治諸虛百損神經痛動脈管硬化糖尿症痛風性神經衰弱等症用本葯戒除鴉片煙癮尤有特效
各大醫生所以採用安度賜保命者實因其效力可靠見功神速而毫無不良之副作用
凡施行安度賜保命治療法以戒除煙癮者應由合格醫師指導
本行備有說明書詳述沾染嗜好之理由及其戒除方法並何以施行安度賜保命可有良好之結果如荷函索當即寄奉
藥劑化學師薛會敦藥行　上海九江路二百十號　郵政信箱二三〇號
各大葯房均有出售
採用安度賜保命而戒除煙癮者為數鉅萬本行保證該藥為最純淨之刺戟素製劑並無雜質如嗎啡或其他有害物質等

百靈牌 救睛 消障散
專治風火赤眼火患目疾拔毒外障砂眼紅筋白點翳障雲霧黑珠星翳即能見功每大瓶國幣壹元小瓶五角
上海二馬路英華街正誠藥房
法租界貝勒路西門路口均益里倪文鼎出品

華豐莊
杭州分此
專辦頂上雪舫蔣腿瑞字茶腿南北香肉茲因開辦伊始特別賤賣比較普通市價祇有八折歡迎各界賜顧電話購貨隨購隨送
地址福建路北京路南　電話九四九二一

召頂
茲有憶定盤路中央一邨四十七號內有高尚房屋交通便利空氣充足租金低廉現願廉價出頂如欲者請向該號接洽

同泰永煙行十週紀念
本行現值十週紀念特將名貴上等香烟特別犧牲大賤賣備以酬答各界惠顧之盛意
出便宜價錢……吃上等香烟
婚喪壽慶宴客送禮尤極相宜
總發行所 北京路小菜場對面 同泰永煙行
分銷處 盛大昌烟號（愛多亞路馬霍路口電話九五八六〇）　新新烟號（同上）　同泰祥煙號（石路滿庭坊口）　泰豐烟號（五馬路復興園對面）
及上等香烟的好機會
同業批發　格外克己

中華職業教育社立約合作 生產技術學社招生
現開學科及導師姓名如下
農業技術研究　作物品種改良　果樹栽培　家庭養蜂　害虫　徐正鏗碩士　張景歐碩士　畜牧研究　乳牛　養雞　獸醫訓練班　王兆麒博士　諸乙然學士
農村副業五種　馮煥文教授　植棉　食糧作物　馬流文學士　肉品檢驗　花卉種植　農藝化學
陸理成碩士　陳舜耘博士　酒精製法　醬油製法　化學小工藝　肥皂製法　屠宰　張澤垚
化學工業講座　化粧品製法　張偉如教授　漂染印法　農產品製造法
商品檢驗之理論與方法　高初中數理班　陳寶明學士　實用法律要義及其會通　沈彬貞碩士　商業心理學　潘健卿碩士　人生哲學　美之心理
及哲學　農政概要
每日下午四時起八時止上課　學費可分期繳納　每科各自完成可資實用　招生不限資格男女兼收
六週起至四個月　願應考試成績及格者給予證書　報名即日起
社址白克路六二四弄十一號（大通路西）　社長張一鵬　主任潘健卿

英人教授英語
英國大學教員教授英語會話，文等，時間可自定，欲就學者，請每日下午駕臨靜安寺路靜安別墅三十二號

徐州地方安謐 抗戰前途樂觀
日機屢次轟炸華方損失極微 日軍俘虜頗受優待
——字林西報徐州訪員通訊——

【本埠訊】十七日字林西報，載有三月三十日該報徐州訪員發來之通訊一篇，對於當地情形，頗多饒有興趣之記述。該文首稱：三月二十八日，徐州復遭空襲。此次日機之轟炸編，似與往日情形，迥乎不同，蓋在此次空襲之中，徐州城中，竟亦横遭轟炸，此則徐州自遭空襲以來之第一次也。是日日機擲下之炸彈七枚，殖於距津浦隴海兩路鐵道綫約一英里處。

自去歲八月三十一日起，徐州鐵路區域，常遭日機轟炸，有時一日之中，日機所投之炸彈，竟有多至五十枚者。截至目前為止，此間華人之死傷於日機炸彈之下者，為數共約二百人。其中華軍兵士傷亡者，僅十二人。三月二十八日日機空襲之役，此間華人被炸斃命者，計有四人，受傷者共十一人；此輩無辜犧牲者，悉為平民。至於此次日機轟炸之目標，究為何物，殊難索解，蓋以華方界有軍事價值之任何物件，固均完好無恙，未受些微損失也。

該文續謂：此間民氣，較之六個月前大不相同。在昔每遇空襲，全城人民，無不驚慌異常，今則彼均已一反常態，處之泰然，照常工作。此實吾人之所大堪注意者也。徐州民衆之抗戰決心與意志，顯已日臻堅強，彼等態度之所以如此堅定者，多半係因聆得多方面之真實報告，均謂多數城市鄉村之婦人少女，均被日兵强肆姦淫也。記者（該通訊員自稱）曾在此間訪問受傷之日軍俘虜兩名，目覩彼等極被優待，飲食各物，均極良好，並由中國軍醫為其治療傷處。昨日（即三月二十九日）有自北戰場退抵此間之英籍戰地記者二人，據渠等告余：謂在火車上遇有俘虜日兵一名；此一俘虜，備受同車中國兵士之優待，並饗以紙烟等物。

該文末段，對於徐州地方情形之良好，備致稱道。據稱：在過去一週或十日之內，此間大體情形，均有極大之進步，兵士與人民，對於抗戰前途，似均非常樂觀。推原其故，蓋由華機飛前線助戰，與過去十日中華軍前綫所獲之大捷，有以致之。

訪問第八路軍
受傷戰士
娓娓談抗戰經過

【漢口通訊】中國對日抗戰爆發以來，數萬八路軍英勇的戰士，在最高統帥光輝的領導下，轉戰於冀察晉邊區，及山西戰場，前仆後繼浴血搏鬥，顯示了最高度的英勇與堅決，在每一次戰鬥中，他們總是果敢，機動的作戰，給予日軍以重大的打擊，在全民族的腦海中，深深地印上了他們戰士的英雄的姿影，最近有一批受傷的殘廢了的戰士，從前線運到了漢口。昨天下午，記者特別往慰問。

他們一共有四十個，聽說日內還要陸續的來，他們住的是一所石庫門的房子。

個個都精神奮發。

他們中間，有一位叫楊定一，是在平型關戰鬥受傷的。他年紀祇有廿一歲，十五歲就開始入伍。據他說：「當在去年秋季，奉命渡河入晉，開上抗戰前線時，全軍士兵，興奮若狂，一路上，有老百姓熱烈的歡送與招待，使他們感動得幾乎掉淚！民衆真誠的懇摯的期望，在每一次盛大的軍民聚衆大會上，父老們總以嘶啞的音調，熱烈的詞句來演說鼓勵他們。

「在九月中旬，我們的大家把舖蓋捲兒攤在地板上，有的坐着看書報，有的立着在討論時事，室內佈置得相當的整潔，戰士們的生活，依然活潑緊張。大部份是殘廢了，有的斷了手，有的折了腿，但臉上沒有絲毫頹喪態度，恰恰相反的，他們隊伍，在無數群衆的歡呼聲後，開進了太原城。在太原，我們僅僅休息了一星期，那時晉北前線很吃緊，而我們也忙於各種準備。大家換上了草鞋，穿了去殺敵，跑得更輕快些。在一個禮拜天的晚上，我們從太原開赴前線，每一個人心跳躍的，血是沸騰的，彼此都有說不出的愉快和興奮！

「九月二十三日，我在平型關左翼的陣地上，在一座白雪皚然的山頭上，戰鬥中被敵人騎兵射傷了！當時彈中右臂，我仍想勉力前進，但給班長勸住了。山本師的担架隊，扛了二十里，後來由當地的老百姓，把我擡送到同蒲路的一個小車站，搭火車送到後方療治。老百姓這種援助我軍隊的熱烈，使我異常感動，畢生不忘！

「同胞這樣厚愛我們，我們怎麼肯老住在後方，不去重上火線殺敵呢？記得在療傷期中，我們這一羣殘廢了的同志，每天嚷着要到前綫去殺敵，後來經過政治指揮員的說服，才算平靜了下來。

「我們雖然殘廢了，再也不能拿槍桿去殺敵，但我們仍然要在各地努力做抗敵救亡的工作，這次偉大的民族抗戰，我們每個人都有責任的啊！」

他們雖然都是殘廢的戰士，但每天仍然舉行討論會，努力的學習各種抗戰智識，他們日常生活的口號是：「學習再學習，努力再努力！」這種無法際的進取精神，是值得欽佩和效法的！

皖北的亳縣活躍起來了
民衆喊着去破壞公路 抗戰情緒達到了高度

編者按：本文為華北青年戰區服務團通訊，刊載於三月廿四日之漢口新華日報。

亳為皖省最北的一縣，是由蚌懷溯渦河而上的民航終點，更北上百二十里公路通鹿邑。平日皖北財貨咸集散于此，市廛頗盛，城內有居民十三萬。

三代殷都亳，出東關有湯陵，三五古樹，偶伴僵繞以叢棘短桑，古代革命先王就長眠在那裏。他曾率領了千百萬被虐棄的生命向暴桀奮鬥，而今竟被強敵侵凌，民族生存將且不保，思之寧不警惕感奮！

今日亳縣所處地位是保衛隴海線，保衛徐州支點。我們於三月五日到亳縣，中間有兩天下雨，並落着雪。「亳縣軍民聯歡大會」於九日十二時在北關民教館大院內開成，到會軍民近萬。在這次大會上，除我們演出「逃難到亳州」，和「三江好」兩劇外，並演出活報「破壞公路」。這效果收得很好，當被勸服了的頑強的農民劉二在台上喊：「走呵，去破壞公路！」台下民衆也都喊着——

「走呵去破壞公路！」

在這活報裏我們告訴民衆，我們破壞公路並不是怕日本人，而是為了我們的戰術，我們想打勝仗！

事後劉區長說：「謝謝你們，幫了我們很大的忙。」

十二日「總理逝世十三週紀念擴大抗敵宣傳」在湯陵舉行。

「在這個全民抗戰，爭取民族生存的今天，來紀念總理，地點又是在湯陵，我們作如何感想：成湯是為了千百萬被虐棄的生命而革命的，總理是為了反外族統治，為了建設新中國而革命的。而今我們民族的生存在受着威脅，在這個時候來紀念總理，我們只有抗戰到底，收復失土，建設起新的中國，才對得起總理，才對得起我們的祖先，才對得起我自己。」我們抓緊這幾點告訴亳縣民衆。隨後就喊口號：「紀念總理而抗戰到底，收復失地！」「保衛亳州！」「為中華民族的自由解放而奮鬥！」亳縣民衆情緒到了一個高度。

這以後我們就忙起來。各地方，壯訓練隊，救護訓練班，各小學等，都請我們去教唱救亡歌曲。亳縣有很多男女青年朋友來訪問我們了。他們有的是對救亡工作的情緒，和熱誠，可是他們苦的是書報缺乏。不能經常地得到精神食糧供給。再則是內地的閉塞風氣和舊勢力壓制，使他們消失了勇氣。

通過我們的幫忙，亳縣本地的兩個團體「亳縣青年救國團」和「婦女戰時工作團」組織起來了。

這幾天我們正籌備聯合下鄉宣傳，並組織民間武力。在抗戰前線的亳州，活躍起來了。

吸 香賓牌香煙 勇氣百倍

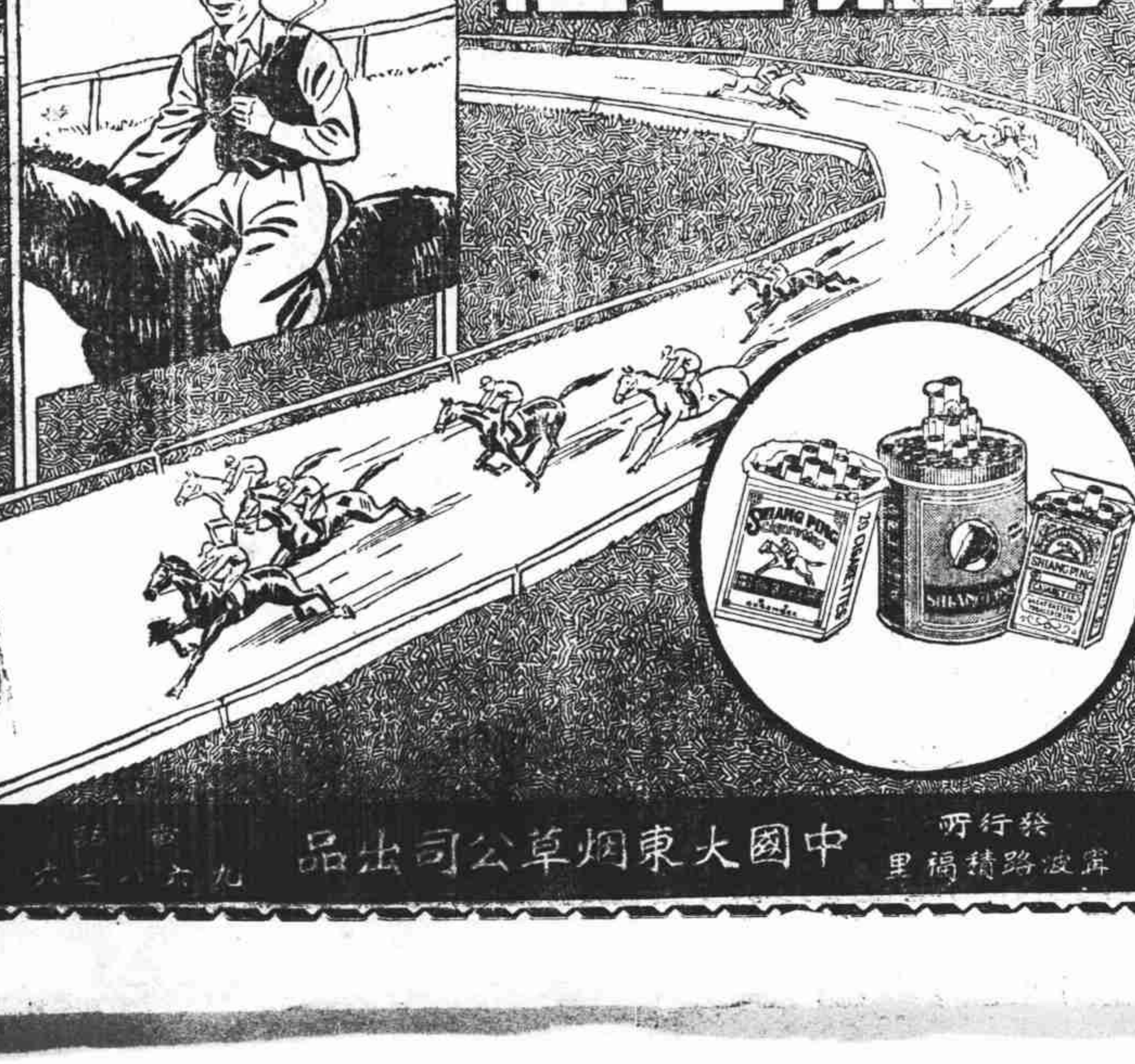

中國大東烟草公司出品
發行所 寧波路積福里　電話 九六八二一六

上海南市豆市街移此
老來億國藥號 開始營業通告
本堂向設南市豆市街已百年老店遺號精良藥品為利顧客起見特遷移於法租界太平橋東首白爾路中市於四月十六日起開始營業發兌各省道地藥材
精製飲片丸散膏丹杜煎膠類細料參茸藥酒一律大廉價三星期以示優待丸散批發照原價扣接方送藥代客煎藥請撥電話八一五八九號隨接隨送

遺精早洩腎虧救星
僕腎虛體弱久患夢遺滑精精神恍惚心緒不寧肢痿頭暈眼花背酸痛心跳氣促房事無能百藥不效痛苦難言去春承敝友（森蘇君）介紹於上海跑馬廳後威海衛路成都路西首祥華里四十二號大醫生（沙治蒙推拿三天及投其發明之呼吸自療果收奇效再進黃丹）服後點滴不遺還我健強幸福感激之餘特登報廣為介紹幸勿錯過
慈谿東鄉裘裕敬啓

蔡霖律師通告
本律師向在平津執行律師業務茲定在滬久居特加入上海律師公會即日起開始代理民刑訴訟及非訴訟事件特此通告
事務所法租界霞飛路呂班路口四明里總弄三號電話八二六二八號

白濁專家 醫師姚佐頓啓事
本醫師開設診所於上海東新橋六馬路電車站專治白濁十有餘年並治梅毒橫痃魚口下疳陽痿遺精早洩白帶等症並無在外分設診所希患者注意以免受欺特此聲明（門診）上午九時至十二時下午二時至七時（電話）九二六七五

教部備案 教局立案
光夏中學 特設短期中學 十八日上課 通告 續招新生
（報名）即日起至廿三日止（考試）隨到隨考（上課）四月十八日至七月九日（課程）主要學科俱全（學費）初中十二元高中十八元（資格）與本校正式生同（附註）詳章來校面詢（校址）慈淑大廈對面南京路四五四號（電話）三五四四三　校長盧錫榮博士

國醫 蔭江陵 新裝電話
號碼：九四五一八
診所：愛多亞路九八〇號（南京大戲院西首對面）門診上午九時至十二時

英商 麥加利馬勒輪 四月十九開往新港 兼新生港 灣張黃港
船泊法租界外灘公共碼頭裝貨處本公司五一九及永安街永安坊三十號協成昌行售票處分售老北門口皖遼旅行社電話九五八七八及愛多亞路中央旅社電話八五一八及各票局
廣東路四十四號源盛運輸公司啓

陶雪生啓事
前各報屢載陶雪生任天津市治工作至被捕部為司令方面綫委經費補助因外間謠言甚熾發生許多誤會特此登報聲明

江浙輪船公司 薩拉吐加快輪 每日上午七時開往閔行 沿途王家渡 杜家行 葉榭停靠 塘口 閘港 當日來回
如有大批客貨欲來往佘廟者可向本行接洽
電話一五五六九

德商 新江南快輪 每日上午六時半直放常熟 滸浦口 白茆口 來回 均南門 二條竪河 海洪港
辦事處 法租界三茅閣橋中德豐航運公司 電話八一九〇九
總事務所 四川路六六六號長豐洋行 電話一五五六六

江南快輪 每日上午七時開 當日下午六時到申 直放崇明 二條竪河 堡鎮 新開河 七滧
長豐洋行 電話一五五六九

蘇門答臘的古蹟

——吳子譯自三月份亞細亞雜誌——

在一九三五年開始的蘇門答臘考古工作，現在已初步完成。在這種工作中，共有三個探險家，深入該島內地。開掘島上各種古蹟，並攝成了許多照片。在二年期限中，不但完成掘地、與拍照工作，並且還發現了許多古代形像碑銘，以及金銅物品。

在二十年前，雖然有人認：此島曾爲歷史上重要地方，但是從來沒有組織考古隊去探險過。一九一八年，法國著名考古家高德教授，在亞洲東南部，爲考古事業放出一線曙光。他發現在蘇門答臘南部的斯脖爪哇城，係幾百年前印度有名古城和佛教聖地。這城最早的紀錄是在七世紀末葉。自八世紀到十一世紀，爲歷史最光榮的時期。十三世紀就傾覆了。至一三七七年，爲爪哇人所佔領，當它最強盛的時候，侵服南印度的孟河拉州，而其兵力廣佈亞洲東南各部。在八世紀時，蘇門答臘遣兵至基浦亞，擒殺他們的國王。從此基浦亞稱臣於蘇門答臘，每年朝貢。

南部古蹟

一個佛像

一個石的大菩薩的佛像，是從前蘇門答臘最受崇拜的佛像。發現他的碎片在地下，就將他頭部的碎片補上，送到巴珍龐古物博覽院去。在頭部完全連上身體的時候，許多馬來居民，都紛紛來佛前獻白色鮮花。這可看出一般居民對於這相隔千餘年而重逢的菩薩像，是具有怎樣的一種快意！

該考調醒說用鋼釘將頭顱運到無頭無臉的石像上。這是一件很難的工作。石像很不易穿孔的，並且那地方的苦力，又非常迷信。有一天，有一個苦力，垂頭喪氣的走着路，我就問他爲什麼這樣，他答道：「先生，我昨天晚上得着一個惡夢，在這夢中，我看見這石像將上拋廣牠的頭，在城裏走動。我想殺一隻雞供牠，那一定會好一點。」

一塊石板

在巴珍龐很多名貴的雕刻，也都在發現之列。其中有一個頂大石板，其高八尺，上面雕着七個蛇頭。很明顯的，這石板所雕的蛇頭，是和一二二五年記錄所載，蘇門答臘的王帝，是由蛇卵產生的傳說，有着相當的關係：並且幾百年前，蘇門答臘曾被稱爲蛇島，又野史之中，也說過馬來的最早元首，是從海外來的。他殺了一條蛇，然後就統治國家。

叢林古蹟

距巴珍龐北方地，數里之西有個叢林，那裏有許多古代佛教建築和偉貴的古塚。在一個塔裏，致祭圖，找一個全盤，上面刻着許多字，說明在十一世紀許多寺院，都是用那法建成的。在掘地工作之中，致祭圖又找出很多銅器，其中有一個三足器，製像鳥頭，那是很有趣的。致祭圖就在這叢林中的最多古蹟地方，築起帳篷住下。在這裏有一個用紅磚建成的塔，高出雲霄。時當薄暮，若一人登塔遠望，可看到陰密綠林，黑色的山影與赤紅的落日。這種風景定會使你感着寂寞和孤獨。

馬來人說，每當月兒圓時，大隊象羣，渡江而來，到了寺前的庭院，就環繞這塔，跪下膝拜，葬在塔裏的牠們已死領袖。而巧適日此次致祭團在這裏，當逢着一個月滿的時期，僕人催醒團員，已經輕輕地說：有大隊象羣，渡過江，將到寺前的庭院了。醒後，就聽見一種好像用鐘擊樹幹的聲音，和高稻似的聲音，又有一種奇異聲音。忽然，相繼而來，打破了這月夜的寂寞。後來，就看到一匹大象，徐徐走近寺前的庭院。在光亮的月下，可以看得非常清楚。牠的形影，不一忽，從叢林中樹木振動的聲音，這大概是一隊象羣等，踏過林中土地的時候，牠們都走近塔前的耳朵，好像一齊張開牠們的一樣，似的聲音，假若什麼聲音，或許就是朝拜的意義。或許後，許多象仍留在寺的天井裏玩着，走着，直到天明太陽出來，他們才逃入到叢林裏去了。

北部古蹟

蘇門答拉南部的巴理龐和摩拉太古斯沒有什麼可以致古的東西。致祭團的重要古物的發現，多半是在蘇門答臘北部巴唐的草原裏。在那裏，有巴樂蒙江和牠的支流巴利江。在六世紀時候，建有巴利帝國，當時頗盛一時，並且當十和十一世紀的時候，在國內蓋着很多有名的佛寺。後來被南印度一個國王所併滅。在十四世紀，才爭得了自由。再後又被爪哇東部的一個國家所侵服。

佛寺形式

這地方的佛寺多半都是用磚蓋成的。牠們外面，有甬道通到正門。而正門都向東開着。寺的裏面廣場，不是頂大，差不多都是在八方尺和一方丈之間。雖然，現在牠們的內部，都是空空的，想從前總有佛像和祭壇這類東西吧。牠們屋頂的形狀不等，有的是方形，有的是八角形。

古刹紅塔

在一九三五年六月，考察團在大祭壇的前面，有一個磚蓋的甬道，可以通至大門。這甬道的屋頂，用幾個木柱支持着。還有很多零碎石碑，可以附寺內的庭院中找出。在石佇旁邊，站着可怕的鬼形似的塑像，他們手中執着棒子。

至始調查叢林裏的克倫佛寺，因爲指導者對于田地路徑不甚熟識，所以走了好多路，仍沒有什麼結果。正在爭辯的時候，忽然從樹叢裏發現一個和萊茵河砲台相似的紅色高塔。牠是一個動人眼光的東西，使我們都感着奇異。樣座房子，從上至下，都被藤蔓的植物，和樹枝纏滿了。牠們的硬根，盤旋深入到這古蹟的牆裏面，這塔南面的門牆，和門處，已經壞了。所以只有兩面牆，和一個屋頂存在着。

在樓梯對面，可以看到雕刻的像首，象嘴裏銜着人像和獅像，這些碎片都半埋在土中，上面叢生野草。在這叢林的圍牆裏，是跡已過，只有大寺北面的高山，可引起興味。這山雖然沒有什麼歷史上的記載，但是相信裏面總有一個神座，可以找得出來。因爲在牠內的東邊，也有一個小齋，用了很多時間，考察到底，終究這山是什麼東西。

上午，到下午，致祭團把山上的野草，拔得乾乾淨淨，希望在中可以得出些佛像來。可是，有不到的東西發現了。最先的時候，考察團看見一塊方形石頭，很小心的把這塊石頭移開，就看出一個苦力，全盤上有文字。[illegible]一個金盤，爲了好奇，結果就在下去，得着一隻光亮的[illegible]刻着。全盤覺得好奇，但是結果只續再落下許多銅片和銅鍋。到了晚間在帳篷裏，將這金盤指乾淨，在盤中現出一個光亮的地方，上面刻着字，說明在十二世紀時候，這寺是崇拜那瑪利神的。他是一個可怕的神，有三個面孔，和二十四個眼睛。他的頸上，和以人類的骷髏做的頸鍊。後來到別地方時，曾經看見過這類神像。

致祭團有時候爬上寺的屋頂，有時候做掘土工作，細看牠的究竟。最難的工作，就是去查這座寺的外表。要研究建築工程，要圖，都是最重要的事。每個輪廓都要詳細測量。這樣工作，又不全部交給工人去辦理，因爲不

有幾部份地方已經毀壞不全，而唯一補救的方法，就是量沒有毀壞的地方，變得的數目，猜以去計算那毀壞地方，所以在這種情形之下，不免的錯誤，是在所不免的。但少數走廊，差不多已全部損壞，所以，這走廊的確實高闊，無法能算出。至於這些走廊，是否都用欄干圍着，自是更難知道。論到找他屋頂的眞相，他是個問題，因爲屋頂早已毀壞了，並且蓋着許多野草。

在第二次出發時候一九三五年九月，就掘羅基倫寺北面的神秘出，在那裏找出一個有著興房屋。佛寺全形，裏面有一個祭壇，但是墩上，找不到什麼佛像。斷損寺東邊百碼的地方，有發源自巴洛蒙的油基倫河流過。每天中午，考察團都到河裏游泳，快樂可以侵服一般從東邊裏出來的邪術。

西潘摩都

由油基倫江向北，走至巴洛附近地方，有一個叫做西潘摩答臘最大的佛寺，到這房子是都，可以立刻看到和祭鬼的石已被蔓草，纏住，有刻的象首，獅身，和塑像，從草叢中露出。

考察抱着熱望，於是開始工作。有一個石頭半埋着地下，引起了注意。於是，很小心的將這東西掘出。蘇門答臘的藝術，是常用獅像裝到屋頂的，因此又注意到這座房屋，就架了一個扶梯到屋頂上，升上屋頂先割去一帶了割刀，許多野草，結果得到一個資貴的發現，那就是屋頂有兩個方塔，一個環着一六個小圓塔，另一個環着十二個小圓塔，塔是佛教中最重要的建設物，好像這座房屋在從前還有個三層樓，上面裏面建有一個大圓塔，寺後架着一個石傘；這傘從塔上面的地下掘出，這個圓塔或且是盤在石獅的上面，而石獅就坐在蓮花座上。

後來考察團幹着測量的工作，在屋頂的當中有一個二尺深的洞穴，這洞穴有什麼用處呢？他或者是用以置放全盤，或者是用以置支持石欄干的木柱。

寺的北面，有石砌的長道，在東面樓梯附近處，考察團掘出一個具有人鼻的大鱷魚頭，這種鱷魚，像是伯太克宗教裏最重要的佛像，他能夠知道過去和將來的事情，「或者也能夠呼風喚雨」。建築這寺廟宇，用這類有邪術的獸像放在祭壇的石階上，虔誠的佛徒們走過時，即能得到牠們的幫助。

在大寺的東南，得着一個很有趣的發現，就是掘出一個很有趣的發現，就是掘出一個蓮花座和兩個鬼像，牠們的頭部很完全，其餘都成碎片，一個是象徵本身的女人像，兩手合十作崇拜態度，帶着頸鍊，手鐲，耳環和一個美麗的冠。她的眼睛張開，上唇露出兩個尖齒，無疑的，這是一個祭壇上的女神。——潘利——女鬼，描寫自己像一個鬼的形狀，表明就是巴利瓦斯的教別。巴利瓦斯宗教，有一種可怕的儀式，在晚間，牠們崇拜神明環着死屍在火焰的旁邊，這氣息愈臭愈發出臭氣，以爲這臭氣好像香氣一樣，獨因爲聞着臭氣的人，可得拯救。

無論如何，現在在西潘多寺所找出鬼的形像，是證明巴厲拉瓦斯的最大祭壇是歷史上最重要的事情，因爲牠和那些潘利愛好藝術的當治者，很有關係的。

考察團在西潘多寺搜掘完畢後，就想到西北的祭壇那裏去。雖然還有向南走兩點鐘的路程，一天清早，考察團自巴洛環出發，路旁竹樹成蔭，正好，綠草如茵，百鳥歡鳴，打破旅程的寂寞。

在西莊所掘出的，都是可貴的古物，如石柱和佛像等。在牠的東北隅掘出一塊直徑四尺高一尺七寸的石板，牠的邊緣雕着蓮花葉，正面刻着四個人像，即所謂耶沙斯，其中一個是浮立空中，其餘三個跪着。牠們頭上都有裝飾品，耳上戴着耳環，牠們都張着眼睛，顯出溫和的態度。很明顯地，這祭壇是死者神靈安息的所在；當月亮清朗的晚間，一江湖術士們就到這裏來拜齋祭。

考察團在潘利的佛和寺掘發也很得手。該團第一天就開始測量工作，將許多野草除去之後，就掘出全座的寺形。在寺裏的叢草中發現一個祭壇，上面半蓋着一個石像，下面刻着花和葉。境的北面有一頭蛇，當行祭時，這蛇嘴裏會流出水，這些東西在藝術上雖然有十八價值，但是在歷史上是很重要的。

第二天開掘時，無意中找出二個銅的象，上鑄有魚尾，嘴裏衝着兩個小象的頭，而下面還有一朵正開放着的蓮花，當中是一個可貴的藝術品，和南印的藝術很有關係，……博物院所藏者很多。

在找出這個銅象的地方，考察團很細心的繼續發掘，盼望能夠發現多量的資貴的古物。接着，就掘出了許多銅燈，和鍍金等的碎片；最後，又掘出一個美麗的鵰刻的鬼頭和鑄像，這時太陽快要下山了，苦力就抬着鬼頭和考察團一路回去。在月上的時候，考察團到了潘利渡過江，爬過山就見一個鄉村，幾個孩子看見這可怕的鬼像，都奇異而驚呼，於是許多鄉人都由家裏出來，大膽小怪地大喊起來，狗也亂吠不停，因此那鬼也走出來看看。

在伯阿東方，考察團又得一個快樂的發現，據鄉人說：在小山上還有兩塊石頭。該團就遵他的指示，到那地方，果然在叢草中發現幾個不會引人注目的碎片，後來再掘土工作，又找出多量的骨架，象頭，佛像和古塔等。

考察團的考古工作已經完成了，希望他能給蘇門答拉的歷史，宗教，和人種上一個曙光。

新加坡軍港內容

佔地二千五百畝爲現有軍港中最大者　爲過去十年間英國最巨大的成就之一

當新加坡海軍船塢於二月十四日舉行開幕典禮時，新加坡軍港工程雖還沒有實際全部完成；但各種重要軍事建設業已大部竣工，現在新架坡軍港，已隨時足供任何巨大的英國遠東艦隊使用了。那新落成的海軍船塢長一千英尺，寬一百三十英尺，爲目前世界最大之海軍船塢，再加上了那個完成已有數年之久的五萬噸浮塢，對於任何受傷的巨艦[illegible]五千噸的戰鬥艦都可[illegible]迅速修補而不致有[illegible]了。牠是經過精密[illegible]築預備將來緊急時[illegible]英國調駐遠東的更巨大的戰鬥艦的。據說五萬七千噸的巨型戰鬥艦其艦幅約在一百十二英尺之間，需要修理時，依然可以駛進這個闊達一百三十英尺的巨大的海軍船塢受修理。

單就工程上言，新加坡軍港的建築，已是過去十年間英國最巨大的成就之一。因爲他是建築在那以前本是沼澤與山坵地區之上的。這軍港[illegible]在[illegible]

有些巨樁，甚至由濕泥中打下一百英尺之深，才打得到堅固的基礎上。爲了使牠的地面平坦起見，他們曾挖去了六百多萬立方碼的泥，並且在建築的時候又曾移去了若干山坵，將那些山坵的泥石塡進那些沼澤裏去，把牠們塡成穩固的平地。在那塊經改造的大平地上，除了築成若干英里堅固的路基外，且已鋪下了十七英里鐵軌。有一個設備齊全，具有格納庫，寫字樓，會食堂和築房的巨大航空基地也早經築成於其上。陸軍的營房現已可供七千軍隊居住，其他也已築竣了。此外還有一個可供六千平民居住的大宿舍規模極宏偉的造船廠也已完成，這個造船廠築有牠自己的車房，船棚，倉庫，碼頭，軍械貯藏庫，工廠，起重機，大小水池，又自備有發電廠，鍋爐，寫字樓等。軍營供樂部，以供港內船艦上的人員娛樂。這個巨大的遊樂場，四週圍着一度無法[illegible]的[illegible]高牆，裏面[illegible]上的若干[illegible]

新加坡軍港佔地面積爲幾達二千五百英畝，在現有軍港中之最廣大者。牠具有一度五英里長的海中城牆，復沿着一條深水航道有一個長一千英尺的碼頭，築有各種軍艦都可以在那停泊。

據英國海軍界的意見，新加坡軍港並不是英國海軍策略中的一個純然靜止的因子，還是被稱爲「東方直布羅陀」的英國以作海軍基地的艦隊，以作修理和補充之需供給。牠的防禦價值在戰略上重要性以一個是戰時可以保護英國大洋洲的航線和印度安全保障的易受攻擊的地點，前此在遠東海上，英國能以一隻艦隊爲主力之已成爲事實了。

新加坡軍港可完全斷絕供給電力，防備受敵人空襲時，不至電力廠分散於不同的地點，那些不同式樣的「防炸彈的」庫，在戰時供給英國駐遠東艦隊，六個月不斷的採用。那儲備能夠足的汽油，預備的區域，築有祕密的地底油庫，加以偽飾與隱蔽，更在廣大

二友酒話

老友，你發福了，每天上海啤酒！
是我一向飲上海啤酒，自然見精神愉快！

上海啤酒，富含維他命，既開胃，復怡神，味道爽口，酒質甚微，爲人人所樂飲。

U.B.　上海啤酒

福州內科高竹銘

寓古拔路福煦路口二十三號　上午門診下午出診非常時期診金暫訂門診一元出診三元

梅庵氏戒煙露

獨片紅丸　流時迅速　一瓶斷癮　萬試萬靈

[illegible]

經局化驗證明無毒

發行所　神州大藥房

英文　大美晚報　出版

是中日戰爭的唯一寫真本

中國圖報

是半月來前綫後方彙報冊

每月一日十五日出版兩次

零售每冊三角

預定

全年廿四冊國內連郵六元五角

半年十二冊國內連郵三元五角

第四期業已出版

內容專描摹

中國現代進行

中日戰爭寫眞

各地戰後狀況

國際戰事動態

文字圖畫並茂

後方人民不可

不讀的戰事號

總經售

中國圖書雜誌公司

上海福州路三八〇號

廣州漢民北路二五九

香港皇后大道中市

虎標萬金油

有四十餘年歷史……得億萬用者擁護

方可保萬全

霍亂吐瀉　時疫急痧　搽服兼施　立刻奏效

八卦丹頭痛粉斷市多日——乃因銷路激增所致并非來貨不多之故——

各藥房各公司各煙兌什貨店均有出售

虎標永安堂滬行　寧波路五九一至五九五號　電話九三一五九

德國哈納輪船

春去夏來　疫癘將生

大兵之後　更有凶年

眞是危險年！惟有購備

四月十九日結關　准於廿日下午三時出口　開往溫州

[illegible]　遠東[illegible]代理　電話：一五九一[illegible]

大美畫報

創刊號

四月廿五日出版

每月二冊每冊一角半

百聞不如一見　時事動態展在目前

世界動態　國家大事　戰地詳情　本地近況

無不搜羅　作有系統的編排　再加詳細中英文說明　使讀者安在家中能知天下事

本報應時勢之要求經數月來之籌備以大無畏之精神犧牲血本搜集各地照片編印成冊作後方民衆讀物　在此非常時期莫大的貢獻即將出版茲將定閱價目詳列於下　新讀者注意

內容一斑

（一）全書八開大本

（二）共計二十四頁

（三）封面彩色精印

（四）書內全部照片

（五）附中英文說明

（六）上等紙墨精印

訂閱價目表	國內連郵	國外連郵	香港澳門
三月	八角	一元四角	一元
半年	一元五角	二元七角	二元
全年	三元	五元四角	四元

如需定閱請將報款匯寄本報　外埠可用匯票郵票不收　郵票代價十足通用惟以半分至五分爲限

上海愛多亞路十九號

中國圖書雜誌公司總代理　福州路三八〇號

各界雜訊

◻瘰癧藥之最新發明　國藥陳其珊近發明萬效瘰癧藥一種，功效頗爲偉大，遠年頑癧，一料見功，醫者用變大藥後，即可全愈，現當有內方，主治[illegible]，林總發發，嚴[illegible]，珍貴主道，絕無[illegible]，特價[illegible]元，于海衞路重慶路口尙德[illegible]號診所出售。

◻松江[illegible]到滬發售　松江大[illegible]以供需求，特運到大批種子，現因供給一成，每斤[illegible]，如欲[illegible]，向本市斜橋[illegible]，張大君接洽。[illegible]七三九號。

◻青年之友五期出版　劃時代的新進讀物「青年之友」第五期，已於今日出版，內容益臻豐富，另增列法文自修欄，以切合實用之文法，[illegible]

◻[illegible]　[illegible]

◻[illegible]市魚麵上市　[illegible]

文書代撰　本埠九江路[illegible]二八號[illegible][illegible]

[illegible]

西戰雙方調集勁旅 準備巴塞龍納決戰

國民軍已撤離海濱

政府發表消息 被迫退出貝尼卡洛

（美聯社西班牙漢台十七日電）此間中立觀察家以爲西班牙內戰非至仲夏之時，未能結束，此事適與政府軍將在勒利達方面實行大反攻之報告巧合。卽使國民軍能在北部連獲勝利，唯雙方均未有充足之後備軍，飛機，或大砲可作迅速之進攻或反攻而結束內戰，此外，南北兩部之政府軍，均有抗戰到底之決心。今日據國民軍飛機報告，謂有政府軍數千，正在向前線開拔，以期反攻勒利達，蓋該地爲戰略上之要點也，是以北部政府軍早日崩潰之希望，業已烟消雲散。同時，政府軍國民軍，均輸送勁旅赴前線，準備作保有巴塞龍納之決鬪。

（哈瓦斯社西班牙國薩拉哥城十七日電）東北部國民軍，頃於本日繼續向法國與西班牙邊境比利尼斯山一帶推進；惟國民軍當局，對于行軍詳情，不願有所宣佈。至地中海前線，國民軍本日晨間自維拉洛斯港向多托薩城方面大舉進攻之後，其先頭部隊，已於午後抵達埃伯爾河口，並繼續推進。目下國民軍在地中海沿岸之陣線，共分南北兩線，南線自卡里港南面十餘公里處起，經蒂里格而達本里卡洛港南面約五公里處；北線則自維拉洛斯港北面約十二公里處起，經西埃拉山，並在席爾港與多托薩城間，越過埃伯爾河，嗣卽沿該河而達貝尼發萊與貝尼沙萊特二地。

【路透社巴黎十八日電】據西班牙政府宣稱：政府軍已將國民軍由海濱逐退，並迫令退出貝尼卡洛，據前線傳來最近公正方面消息；國民軍曾攻佔該地，而將巴塞龍納與凡倫西亞隔斷。此間據薩拉哥薩國民軍高級指揮來電，否認貝尼卡洛陷落之說。惟承認國民軍在某地點作軍略上之退走。同時西政府方面堅稱大局已著前之嚴重，政府軍前因缺乏戰品，故不能力禦國民軍今已不獲有接濟，故又可大舉抗敵云。

【路透社薩拉哥薩十八日電】此間當局宣稱：國民軍已由維那羅士向北疾進，故加泰隆與西班牙餘部隔絕又加廣數哩矣。

【路透社巴塞龍納十八日電】據此間發表之公報稱：國民軍圖將在地中海附近所佔分隔政府轄境之地段向南展廣，已爲政府軍擊敗；位於內地距勒利達東北二十五哩之加瑪拉薩附近之國民軍，已負重創退過西格里河。

【海通社薩拉哥沙十八日電】國民軍戰艦，昨日到達維納洛滋港後，西政府巴塞龍納與凡倫西亞之交通，已被完全隔斷；現水陸俱已不通，所存者惟航路耳。

傳總統阿柴那 已離巴塞龍納

【海通社薩拉哥沙十八日電】此間盛傳：西班牙共和大總統阿柴那，已乘飛機，離開巴塞龍納，究係飛往法國，或往其他西班牙城市，尚無從探悉云。

英當局勸僑民 離開巴塞龍納

【海通社倫敦十七日電】據此間接巴塞龍納英總領署之報告謂英國當局已向該地僑民，作最後一次之警告勸速離開巴塞龍納云。

巴黎冶金業 十九日復工

【哈瓦斯社巴黎十七日電】關于巴黎區冶金業工潮，勞資雙方成立協定之後，該業工會，頃于本日發表「告工友書」，內容乃勸請該業各工友，遵守政府決定與勞資雙方協定，而于十九日起實行復工。

各報批評 英義協定

德報　【海通社柏林十八日電】此間各報，對於英義協定之簽字，一致引爲滿意，尤其以一方爲德義軸心之柱石，一方爲民主國家之代表也。「德意志總彙報」宣稱：「張伯倫首相在新歐洲政策中之重要，乃因其能鑒及反對歐洲「新秩序」之危險」，並力言英義協定雖簽訂，但德義軸心之堅强，決如變更。「欲以英國爲歐洲海上霸王，法國爲陸上盟主之企圖，已成過去思想」云。

法報　【海通社巴黎十八日電】英義協定簽字後，此間昨日各報，均主張法政府應立卽步英國後塵，與義大利開始談判。「小日報」申稱：英義協定之簽字，强迫法國，表明態度，爲今之計，亟宜在希特勒訪問羅馬以前，公開採取英國新政策，進行法義談話。其他多數報紙，亦均作如是主張。惟共產黨人道報，認爲英義協定之成功，不啻法國與民主主義之失敗云。

德國設置 希特勒學校 造就領袖人材

【哈瓦斯社柏林十七日電】德國政府，爲造就黨國領袖人材起見，曾在各地設有專門學校多處，厥名「希特勒學校」；共有學生六百名；其所用之教學方法，有與蘇聯某種學校所採用者相同，殊堪注意。例如各學生與教師之間，極爲嫻熟，充滿友愛精神。（按此項教師在國社黨靑年團各領袖中選拔而來。）各學生于畢業行筆試時，考場內並不設有監考人員，以免損及各該學生之自尊心。其課卷則於繳齊之後，在松多外城郊一希特勒學校內陳列，以資觀摩。至各學生第一年課程，乃以種族問題爲主；國社黨對於種族問題注意之甚，於此可見一斑。

匈前國務總理 評德奧合併 對匈利多害少

【哈瓦斯社匈牙利國京城十七日電】關于德奧合併事，頃在自由黨機關報「匈京那波雞」報發表一文，加以評論，略謂：此舉對于匈國利多害少。「在原則上言之，匈國與强國爲鄰，多少受有牽制，但匈國若果推行親德政策，並以剩餘之農產物與原料品供給德國，則爲德國計，推行侵略政策，以侵蝕匈國領土，並破壞德匈兩國友好關係，實無利益之可言。要之，德國若非用直接或間接手段，在匈國境內，樹立國社主義政制，則德匈兩國現行友好關係，當不致受有妨礙也。此外，德奧合併之後，捷克國已受包圍，小協商集團，因而陷于破裂，羅馬尼亞，南斯拉夫兩國，今後對于匈國，自亦不得不推行穩和政策，以言多瑙河流域改組問題，德義兩國政治軸心，雖當擔任重要工作，特在英法兩國言之，匈國維持獨立與多瑙河流域各國均强力量，對于英法亦復有利，則可斷言耳」云。

耶蘇復活節日

巴勒斯坦境內 發生慘劇 有五十人殞命

【美聯社耶路撒冷十七日電】今日爲耶穌復活節，居民正在此祈禱和平時，撒馬利亞方面之英軍突與阿剌伯人發生衝突，致死阿剌伯人六十名，猶太人三名，傷者達一百名；英軍參戰者達八千名，警察參加者達二千名；英國空軍亦同時出動。

【哈瓦斯社耶路撒冷電】本日乃耶穌復活節，巴勒斯坦境內，英國軍隊，又復發生流血慘劇，與阿拉伯族，曾在中部各處，發生衝突，當有五十人殞命，當局已在各地方實施「宵禁」，並將各公路交通，加以封鎖。同時並在各村搜索，由土著收留之受傷黨徒。此外，本城猶太人聚居區內，本日午後曾發生炸彈案兩起，以致死傷多人。一般人以爲恐怖主義者，爲對付英國政府所派遣之第二次王家委員會，故有變本加厲之舉；但因英國政府所派王家委員會，當於本月杪前來此間，研究巴勒斯坦劃分問題，屆時或可趨于緩和，亦未可知。按英國政府第一次所派王家委員會，曾提出方案，主張將巴勒斯坦劃分爲阿拉伯邦，猶太邦，與英國委任統治地，此項方案，雖爲國聯會所贊成，但實施困難甚多，因而尙須繼續加以研究。

德將耶穌復活節 改爲民族復活節

【哈瓦斯社柏林十七日電】本日乃耶穌復活節國社黨爲除去此項節日之基督教意義，而代以日耳曼之民族意識起見，特改稱爲「勝利的德意志民族復活節」，並由全國人民舉行慶祝典禮。自是厥後，復活節將不復爲紀念耶穌復活之期，而當爲德意志民族迎春之日矣。按之古禮，在公曆紀元之前，民族多在復活節前夕，燃燒火炬，以示「黑暗消滅，光明誕生」。德國各處現已有恢復此項古禮者。此外，德意志民族在昔並有將各色蛋之習俗，其意義乃生命尙未蘇醒，大自然神秘莫測之謂。此種習俗，現亦恢復，各省畫師，多在蛋殼上描繪花卉，或太陽，太陽乃以象徵「統一德意志各部會之一種力量」。至奧地利省人民所繪彩色蛋，則多用以稱道國社黨勝利。國社黨政治通信報，卽發出消息，其結論稱：「教會對于德意志民族種種習俗，倘變更其形式名稱，但對其深義，則絕加以廢止，因之復活節始終成爲德意志民族特有之假期」云。

全世界天主教大會 下月杪開幕 在匈京舉行

【哈瓦斯社匈牙利國京城十七日電】全世界天主教大會，于五月二十五日，在此間開幕，屆時與會教徒，將有二百萬人之多。各國紅衣主教十七人，大主教七十一人，及主教二百二十七人，均當參加。中國南京區主教于斌，亦在其列。各國教徒，當分乘專車三百列，前來出席，本城原有車站三處，尙不敷用，當建造臨時車站兩所。並在會場中建築看台，能容十三萬人，所需木料，當用貨車二百十輛，始能運完。

蘇聯各邦 進行選舉

【塔斯社莫斯科十七日電】蘇聯各聯邦現正進行各該邦最高蘇維埃之選舉事宜。喬其亞及亞美尼亞勞動者業已分別開會，提出各區選舉委員會委員人選。此項委員，計喬其亞邦中執會批准者共二，一三三名，內集農僑民四二九名，婦女四二三名。亞美尼亞邦中執會批准設立區委員會二五六個，委員二八一六名，其中百分之五十以上爲集體農民，百分之四十三爲非黨員，婦女共五一五名。

亞洲無線電公司創立 亞洲實用無線電學校招生

學科　通信科　工程科　修理科
程度　初中畢業或同等學力有證書者免考
報名　卽日起章程備索
開學　五月十日
優點　工廠實習，儀器全備，機器衆多，介紹職業，
另設　西人班用英語及英文課本程度須高中畢業
校址　上海福煦路三六一一三號（成都路西）電話八一三〇四

雪齋 古物 書畫碑帖器物展覽 十四日起二十日止
樓藏

本會陳列歷代書畫碑帖銅器漢玉竹木雕刻田黃雞血等古物都千餘件均經餘杭褚德彝禮堂先生審定甄選精品公諸同好名目繁多逐日更換歡迎各界參觀不售門劵
地址甯波同鄉會四樓

龐虛齋爲雪齋樓書畫古物展覽事啓

余自辛亥以後寓居海上不預外事時以書畫遣日褚君禮堂常以書畫質證過從頗密其友人陳君瘞鶴嗜書畫收藏尤富頃出其家藏書畫碑帖古物於十四日起在甯波同鄉會四樓陳列展覽一星期所有物品俱經禮堂審定殊爲精湛同好諸君不妨聯袂往觀用特一言爲介紹

西湖肺病療養院院長 瞿惕時醫師

診所設成都路白克路口修德新邨五二七弄廿號電話三七二八六號●門診上午九時至十二時下午三時至五時●出診下午一時至三時六時至八時

劣等鞋油，令皮乾裂。切勿用之。請用開匯牌皮鞋油。此油製自上等蠟質與精緻溶劑。足以潤飾皮質，使其光亮耐久。

認明英文KIWI商標 各處商店均有出售 上海總批發 禪臣洋行 天祥洋行 香港總批發 禪臣洋行 天津總批發 法租界得寶洋行 經紀

徐重道國藥號
範圍最大　分店最多　貨品最好　價錢最巧

道地藥材　參燕銀耳　補劑飲片　丸散膏丹　杜煎諸膠　飛鶴新藥　出品精良　功效靈速　配方準足　校對認眞　種種特點　與衆不同

著名良藥

參燕百補膏	每瓶三元
補腎固精丸	每瓶一元
化痰止咳丸	每瓶一元
五淋白濁丸	每瓶一元
養血補腦藥	每瓶一元
清血解毒藥	每瓶一元
筋骨瘋痛藥	每瓶一元
婦女調經藥	每瓶一元
立止頭痛粉	每包一角
靈驗寒熱丸	每瓶四角
小腸疝氣丸	每瓶七角
婦女白帶丸	每瓶七角
小兒驚應丸	每瓶四角
輕補潤腸丸	每瓶二角
光明眼藥水	每瓶四角
治瘡靈藥膏	大盒四角
肝胃氣痛散	每罐四角
止咳杏仁精	每瓶四角
人參再造丸	大盒一元
外科六神丸	每盒八角
老牌猴棗散	每瓶一元
西藏眞馬寶	每錢十元
老港珍珠粉	每兩一百元
眞正老楓斗	每兩四十元
紫油伽楠香	每兩五元
闗炎西牛黃	每錢十元
蒙自上玉桂	每兩八十元

接方送藥 代客煎藥 本號首創
電話通信 文刻派車 前來接方 回店配就 當卽送上 不取力錢
照方監製 藥力準確 取費極廉 手續完備 清潔可靠 服務週到

電話九一三三三號

總號上海愛文義路泥城橋西
第一分號成都路海衛路同孚路西
第二分號成都路山海關路北
第三分號新閘路辛家花園東
第四分號新閘路成都路東首
第五分號福煦路成都路南首
第六分號南成都路大沽路口
第七分號同孚路成都路海衛路南
第八分號靜安寺路馬霍路東
第九分號霞飛路呂班路東首
第十分號愛多亞路大世界東

嚴大覺律師代表養眞樓爲「肺露」警告冒牌者

茲據養眞樓主人委稱本樓向設上海邑廟東轅門內製售肺露專治肺病氣喘咳嗽托等症歷百餘年奇效久著遠近馳名...

陳炳威醫師 專門白濁皮膚性病

本人留美十年對白濁性病悉心研究深知淋症向無特藥其能治愈於一時者祇憑各醫之優良經驗耳惟最近美國JOHN HOPKIN化驗室發明一種色素與磺胺新劑並以適當局部治療而於短期內根治最近之淋病竟有神效... 新淋舊濁或皮膚性病屢醫不效者幸留意焉▲診所北京路一五六號二樓（卽四川路轉角）時間上午九時至下午六時

松江六世女科駱潤卿

現住法界亞爾培路環龍路西首廣泰米號內電話七四二五二號

報喪聞

王大鎔先生痛於國歷四月十八日卯時疾終滬寓擇于國歷四月十九日下午一時在徐家匯路上海殯儀館大殮特此報聞

王存義堂賬房謹啓　喪居古拔路古柏公寓六號

鳴謝周振禹醫師

小兒海寶三月廿七日忽然喉痛先經中醫診視據云扁桃腺炎施用手術去其白膜致傷喉管病勢加劇又經西醫診視亦云扁桃腺炎...至周振禹醫師處診治立卽診斷爲白喉症...

同益公司受大同行盤 慶福星銀樓

關店貨鑲嵌珠翠鑽石削本賤賣准於本月廿日起限期短促各界賜顧務請從速
地址南京路第三七三號大陸商場下

蔡修敬醫師診所啟事

本醫師向在京津滬漢各大醫院服務十有餘年學理深宏茲在滬懸壺應診幸病家其勿交臂失之
科目　內外婦幼科　眼喉皮膚
時間　上午九時至十一時　下午二時至七時　星期日停診
地址　法界太平橋三讓坊四號　電話八五二八六

金鍼推拿 胃痛膈症

李善全先生三世家傳金針推拿手術精捷毫無痛苦當治胃痛膈噎...
中國銀行對過仁濟里四四號〇門診上午九時至下午四時止　診金六角　出診四元

留德醫學博士 內外婦科 陳志方女醫師

專治婦女一切疾病
時間　門診下午三時至六時　餘時出診
診所　法租界馬斯南路88號
電話七六一三六　七四八五九

蘇州 艾南屏 男婦傷寒 痧痘幼科

麥根路武定路愼餘里十六號　電話三〇九四六　八一九〇四轉

內科 消化器病專門醫師 孫雲章

診所上午十至十二時在白克路寶隆醫院隔壁新藥房內電話三二九二四　下午二至四時在小沙渡路（新閘路口）三三六號寓所電話三〇二四二　診金一元　出診二元　須親友介紹　午前掛號　星期照常

遺失

茲遺失蘇州交通銀行定期存款單勤記蘇字一〇三一四號仁記蘇字一〇三一五號升記觀字一四四二六號成記觀字一二八〇號存記觀字一四二八三號恆記觀字一四二八二號觀字一四二八四號以上存單均已遺失除已向該行掛失止付外特再登報聲明作廢　盛勳記等啓

元春號向粵莊義昌盛聲明誤會啓事

敝號於本月六日因生意糾紛與粵莊義昌盛發生爭議其時因意氣用事...茲由盛君時發出任調解雙方和好如初特登報聲明誤會

上海業餘醫學補習學校招生 男女生

（宗旨）補充應試醫師學識（班次）進修班—有應試醫師資格者　普通班—有護士或初中畢業程度者（學科）進修班—內外幸婦衛生四科及英日德文　普通班—藥物及衛生各科及英日德文（時間）下午八至十時（納費）從廉（期限）進修班六個月　普通班四個月（報名）大世界西首華格臬路上池路醫院（開學）四月二十二日（校址）新大沽路振西小學校　電話八三八五〇　章程備索

創辦人　郭人驥醫師　夏蒼霖醫師

本年糧食問題 前途隱憂孔多
日方實施管理糧食 米商竭力疏通來源
本年小麥收獲低折秋收無多 滬市存米逐漸減少麵粉尚豐

【新聲社】日軍當局實行管理糧食後，採辦糧食之行號必須登記領取通行證，以致運滬國米發生障礙，今各米業團體已竭力疏通來源，可無問題。惟今年小麥收獲減少，而秋收亦將無望。茲誌詳情如下：

米業團體 設法調劑

各米業團體爲疏通食米來源，紛向江浙各產米區域採辦，裝輪船或民船運滬調劑。同時公共租界工部局及法租界公董局向國外訂購洋米運滬調劑。所以滬市人口雖逐漸增加，每日所需之米已自六千石增至一萬石，而滬市米價依然穩定，且未見缺乏，實爲各米業團體及兩租界當局調劑之功也。

日軍軍部 管理粮食

日軍軍部已實行管理糧食，對赴戰區採辦糧食者，必須事前登記，領得通行證後，方准採辦；其辦法登記時每行號規定爲國幣五百元，另繳保證金每行號爲國幣一萬元，上項登記費概不發還，對米領通行證採辦糧食者竟予沒收，但欲領通行證及登記者亦非易事。

米糧運滬 苛稅重重

各米商因未向日當局領取通行證運滬之米，在中途被扣留者爲數頗多，而領得通行證運滬之米，沿途如維持會自治會等類，勒徵苛稅繁多，不勝負担。最近各產米區域之米價，頭號無錫每石爲六元五角，青浦等處每石爲七元，因沿路苛稅，運抵滬後成本須十元左右。

滬市存米 漸見減少

滬市存米據糧食界之統計：㈠國米十五萬萬石，㈡洋米五萬包，依照目前人口計算，已不足一個月之需，現訂購洋米，因外匯緊縮及申請外匯關係，故無新訂貨成交，杜米又因內地游擊隊活動，運輸發生障礙，來源減少。今米業團體計劃向常陰沙採辦已成功，惟成本稍高，因該地每石爲八元。

今年秋收 勢必無望

江浙常熟無錫平湖湖州等處均爲產米區域，向來小麥收獲之後卽播秧，分早中晚三稻，早稻播秧期爲夏至邊。惟今年以上各處已淪爲戰區，秩序迄未恢復，農民種麥者大減，將來秋收勢必無望，所以種稻勢亦大減，則整個農民生計固屬堪虞，則整個之民食亦受影響。

江浙小麥 收獲大減

中國小麥區域至廣，全國各地幾皆有小麥之生產，江浙兩省產麥區域爲江陰、泰州、福州、丹陽、無錫、紹興、浦東、嘉定等處，今年新麥行將登場，惟戰區以內因去年均未種麥，今年收獲無望，惟江北一帶雖仍種麥，因受戰事之影響，預料產額減少十分之七，過去年產六百萬担，本年恐將四百萬担亦不足。

粉廠開工 存粉尚豐

滬市公共租界西區麵粉廠爲福新第二、第七、及阜豐、信大等四廠，今已辦得小麥先後恢復開工，因銷路受交通阻滯影響減少，所以暫行減少生產額。其銷路除南北暫外，以上海本埠爲大宗，目前滬市所存小麥尚豐，至於麵粉存貨約二十萬包，標準價格每包四元二角五分。

美同情中國抗戰 捐款源源匯來
國聯會收到捐款購藥運華

【新聲社】美國人士同情中國抗戰，故經羅斯福總統發表演說後，各方卽開始捐款運動，現尙在進行中，卽匯來美金九萬九千元，第二批匯來十六萬五千九百元，日前續匯來十萬元，故共總數已達三十六萬四千元，其中除以三萬元匯往馬尼剌，充救濟由中國內地避難前往該處之美國僑民外，其餘均由國際紅十字會支配，購買藥物等，以爲救治傷兵難民之用。又國際聯盟會亦收到救濟中國難民傷兵之捐款五萬盾（荷蘭通用幣），該款半數係由荷蘭政府所捐助，半數係在荷屬東印度捐募所得，當由國聯會購就大批藥品，尤以金鷄納爲最多，均已運來，交由國際紅十字會分配云。

各行申請外匯 明日發表
銀行復活節休假 明日起假滿復業

【新新社】滬市中外銀行及金融機關，因耶穌復活節休假四天，業已期滿，均於明日照常營業。中央銀行爲國家銀行，此次並未休假，照常營業。至於滬外匯通訊處，對於滬市中外各銀行所請求之外匯，亦將於明日分別通知各銀行，滬市外匯交易，經中央儘量供給後，市面頭寸均加，聞後益趨穩定。

日同文書院 佔交大開學
昨舉行開學典禮

【同盟社上海消息】交通大學原地，現已改爲同文書院校舍，昨日舉行開學典禮，除在滬學生教授全部出席外，日高總領事、原田少將、楠本大佐、新城博士、結津理事長，及官民代表百餘人列席。上午十時大內院長宣告開會，奉讀勅語，全體唱國歌，院長致訓話後，宣讀近衛首相廣田外相及由各方面拍來之祝電。日高總領事代表來賓致祝詞，全體紀念攝影後散會。

上樑不正 下樑歪
僞組織下廳吏 舞弊稅收被捕

浦東「大道財政局」內「科長」一名「辦事員」兩名，「聽差」一名，昨由日方駐浦東憲兵司令部派隊將四人一併由局中逮捕，帶回司令部訊押。聞其被捕原因，係發現該四人有共同舞弊稅情事，「局長」何嘉猷，擬加以營救云。

王之南赴港

淞滬警備司令部祕書王之南，以胃病復發，留滬調治，迄今達五月餘，最近已略見痊可，且奉官方電召，業于日前搭輪赴港，卽將轉赴漢皋云。

北四川路火警

【同盟上海消息】中午北四川路東寶興路附近某建築工作場起火，燒燬空屋一間，原因未詳。又於下午一時許，該所附近福德里十九號又起火延燒，陸戰隊消防隊出動救火，經一小時後始熄。

滬西賭窟林立
未得日方允許設立者 賭客時常遭日軍拘捕

滬西曹家渡白利南路勞勃生路等處，已成爲上海賭場之集中地，因該處係越界築路地段，公共租界警權所不及也。滬西方面有大小賭場三十二處，後經日軍捉捕及多方接洽結果，現尙存七家。此項賭窟，係由前市公安局偵緝員孫樹臣，及呂燃麟、楊清等三人所主持，計設有大興茶社，富生俱樂部，祥生公司等三家，但均係未得滬西日當局之允許而私設，賭窟資本達十萬元，昨日又遭日軍之驅逐，並拘去賭客多人，是以滬西各大賭窟，咸岌岌不安，爰挽維持會方面出而調解，俾得公開設立，但此事是否得日方之允許，尙難預料云。

租界人滿爲患 難民無處容身
慈善團體籌設收容所 希望出借空地搭棚

【新新社】內地情形轉緊，連日遷避來滬者，爲數甚衆，租界人口與日俱增，實有人滿之患，除一部份投親友居住外，而一般無資窮民，投生無所，收容所亦無插足，致近來各馬路里弄內，又充塞難民，露宿其間，雖經各收容所因房主迫令遷讓，難民無所遷移之地，但值此天氣漸熱，時疫流行，對衛生及治安影響甚大，除由納稅會已函請工部局請予設法救濟外，記者特於今晨分訪各慈善團體負責人，對此事均認爲嚴重，而各善團決本初衷，繼續設法救濟，除已擴大增搭蘆蓆棚外，並盼熱心人士以資安置外，出借空地，以便多搭蘆蓆棚容納難民云。

美駐滬總領事 高斯下月歸國
今年秋季由美來滬兼任 職務由代總領事代行

美高駐滬總領事高斯，自前任克銀漢退任後，卽奉命來滬繼任，迄今已二載有餘。茲悉高氏定下月中旬離滬歸國，返原籍稍作休養，預計半年後來滬返任，其職務則由美駐華大使館祕書洛克哈脫氏代理。洛氏現尙在北平大使館，卽將來滬云。

費利浦明返英
工部局總辦 職務由副總辦代理

公共租界工部局總辦費利浦，呈准該局董事會，給予長假六個月，返英一行，定明日乘大英郵船公司波丹號輪離滬歸國，時局中高級職員及其友好等，均將前往歡送，其離滬期內職務，由副總辦代理云。

工部局律師 博良返美省親
職務由發保森代理

公共租界工部局法律部主任美籍律師博良服務以來，歷有年數，辦事有毅力而負責，故深得局方及各界人士之贊許信任。茲博氏因久未返國，故特呈准局方給假七個月返美省親，茲定于月之二十四日啓程，在返國期內，該部主任職務，委由英籍律師汝葆森君兼代云。

海關水巡捕房 巡弋楊樹浦段
已於今晨起恢復

海關水巡捕房楊樹浦駐紮，近與日方接洽後，已於今晨（星期一）起正式恢復辦公。警務人員除中西捕原班人員數十名外，爲辦事便利起見，新屆日捕八名，加入服務。故楊樹浦一帶自今晨起，已有身穿呢制服立於前式紅頭舢舨內之水巡捕出現浦面，往來巡弋矣。

陸伯鴻定期設奠
賻儀移充善舉

本埠慈善家陸伯鴻氏，不幸爲暴徒狙擊慘死，生前辦理社會慈善教育事業，畢生盡瘁，至死不渝。對於各種善舉，……國際救濟會，上海市難民救濟會，等常務委員，組織傷兵醫院，難民收容所多處，每日親往視察慰問，一旦身故，同深哀悼！現聞定於四月廿四日下午一時至五時，在法租界環龍路十一號法公董局大禮堂領帖，其家屬爲力體陸氏在日博施濟衆之遺志，所受親友之賻儀，移充善舉，花圈輓聯等敬予璧謝。

各界雜訊

□美生西洋參片問世　美生西洋參係美國天然植物之補品，其功能提神，醒腦止渴生津，潤肺祛痰，降火解酒，兼治牙痛，口臭等症。今由「美生」花旗洋參公司，揀選上品質料，機製成片，裝以精美小盒，便於攜帶，而且售價低廉，今該公司西藏路……各大藥房行號……本埠四大公司均有出售云。

□雀巢奶品公司贈品　雀巢老牌奶品爲雀巢奶品公司高貴出品之一。該公司專門製造小兒食品已歷五十餘年，如勒吐精老牌代乳粉、鷹嘜煉乳等，均爲其著名出品。現聞該公司爲酬答顧客雅意起見，每罐雀巢牌麥片內附有贈券一紙，……者……向蘇州路三八一號雀巢奶品公司掉換，以免向隅云。

□溜冰錦標賽將開始　中華溜冰會，爲全國組織最早之溜冰團體，惟因溜冰運動年年均附設於中，遂不爲商人仕所重視，及滬戰以後，提倡者衆，於是溜冰運動便漸復興，中華溜冰會……一九三八年全滬溜冰錦標比賽」現已開始報名，無論男女老幼，凡對溜冰有相當經驗及技巧者，均可參加，報名處福煦路六百四十一號。

久潤芳儀 非常繫念 今日重逢 萬分欣喜

美麗牌香烟

有美皆備 無麗不臻

華成烟公司出品

鎮江 袁樹珊來滬

述卜筮星相學　一元
六壬探原
增訂命理探原
選吉探原
標準萬年歷
中西星要
寓法界西門路53弄潤安里22號　時間上午十時至十二時下午三時至七時

異人傳授 新派命相 沙不器
與衆不同 直言談相
寓法界西門路53弄潤安里22號（在貝勒路東首）

轎車廉讓或交換跑車
茲有新式四門頂特號轎車一輛，車身堅固，用油極省，現願以低價出讓或以跑車交換，如有意者請投函本報第七百十五號信箱

華商銀色汽車 三〇〇〇〇

咳嗆肺癆 唯一救星 速服 補肺露
上海五馬路（東方飯店間壁弄口）採芝堂藥房

痔瘡 奇方 痔瘡仙丹
上海五馬路（東方飯店間壁弄口）採芝堂藥房

上海四明公所緊急通告 爲法工部局通知事

逕啓者：同鄉……於法租界……四明公所……凡在……期……本月廿五日之前……於……特此緊急通告。